泰東日報

發行所
大連市飛驒町六十七番地
株式會社泰東日報社
發行人 井口陸造
編輯人 趙忠忱
印刷人 中村綱一

本報定價
壹個月金壹圓五拾錢、零售每份六錢、郵稅實費

廣告費
每行（五號十三字）一日貳圓廿錢（稅在內）、指定地位增五成長期另議

熾熱之鬪志克服酷寒
「北邊鎭護」固如磐石
雪之神兵冬季演習從軍記

【北滿某々八日國通電】關東軍報道隊記者班、映畫班、錄音班、精銳前在北滿某々方面展開之關東軍某々部隊冬季演習、研究的從軍作戰計畫與緊密關接之大東亞戰下初次報道演習、相信對軍事報道之確立與其運營可得貴重經驗與極大自信、此爲關東軍某々部隊之冬季演習從軍中一報道隊員親見冰雪間保護北方「雪之神兵」敢鬪實相、傳於決戰下槍後一新其決意

在猛烈冬季演習主戰場之「雪之神兵」無論馬及戰車全援戰攻防兩軍皆盡死力奮戰、軍壘北滿雪原戰略展開之「雪」裝白色晝夜訓練陣地戰遭遇尤以迂回包圍捉住敵之退路遮斷戰勢主動性一氣制其死命之神速果敢滑雪機化部隊活躍更爲驚人極度・阻止前進速度不知爲地帶之群生野地坊子之不遜地與千古斧鉞、在白樺與楊之原始林中、踏破折軍之倒木、或將此排除、進擊至難之路外、發揮時速某々公里之機動力、呈示無敵之本領實有賴皇軍之感、更爲強烈而最可驚者爲「雪之神兵」不以旣寒氣爲意、在冬季作戰、不顧冬將軍之猛威、不屈試煉、而常勝之關東軍、不避寒氣立於灼熱之鬪魂與科學的基礎上、凌駕德蘇戰線、即冬將軍之猛威、亦完全克服、以必勝不敗之戰力、旣已準備完成

在雪原重疊之興安山嶺、關東軍機甲部隊之發動機音、響聞於耳恰如夢見、記者在休息之時未着防寒外套、對在興安廟風擬裝白布之一青年兵士、談云「余等之信念、乃爲完勝決不怕寒」記者只想出如此簡單一語、而在「雪之神兵」的胸中所深期待者、不是必勝乃是全勝、其斷乎擊滅敵軍的氣魄和全勝的精神、已由談話兵士的一句話中、顯然表示、於是如此湧威而燃起的鬪魂、在大東亞戰下完成不動搖的「北邊鎭護」的使命、相信大東亞之北邊、將益固若磐石矣（照片爲酷寒中活躍之報道部員）

石渡顧問歸任

【東京八日國通電】國府最高經濟顧問石渡莊太郎氏、自十六日歸京以來、於日對華新政策展開之同時、關於中國經濟問題等、與青木大東亞相並中央當局協議中、今已要務告終、所以七日午後三時由東京驛出發就歸任之途矣

時評

重慶撤退駐法代理大使

日軍進駐於廣州後之不久重慶政權。便命令駐法之重慶代理大使館員。撤退法國傳巳赴里斯本。準備回國。而其所以出斯擧者。因由於法印與日間。成立軍事同盟後。日法印之關係。益見緊密化。此次法印又允許日軍進駐廣州。則最後的援蔣路線之細管。巳完全爲之堵塞重慶政權。因感到極大的痛苦。故於憤恨焦急之下。始出此怨天尤人之下策。然而於事實上則毫無補益。徒暴露其軟弱無能而已

蓋自中國事變勃發之當時重慶政權。所依恃者。乃爲外國租界。而此外國租借地既可作爲牽制日軍作戰之工具又可經外國租界地。輸送物資。援助將軍。在此租借地中。當然法國之在華租界亦在其內。日軍所受之損失頗爲巨大

迨自歐洲戰爭。忽然勃發。英法聯軍。共戰德國。德軍一鼓作氣攻破波蘭軍後。又潰滅英法聯合軍。狡猾的英國。當即率英法軍艦一同逃走。祇留得法國。於不得已之下。而與德國成立城下之盟。於是法國在海外之屬領獨立的獨立。被占領的占領在東亞的法印。由於日本主持正義。不願乘火打劫。乃與法印當局。互相討議。遂有軍事同盟及成立其他諸協定之擧。法印旣感激日本無領土野心之大義。亦情願與日本保持一切的親密友好關係。其第一步便是協助日軍先解重慶政權之發動。於是當即拒絕援將軍需品。經過法印領土。繼而大東亞戰爭又告勃發。乃與日本更進一步的協力。決意早日完遂大東亞戰爭。俾在東亞宇宙內的法印。能夠早日獲得和平的幸福。吾人對其過去者。姑置不論。即以日昨所成立的新經濟協定。其決定對日供給物資品量等。便可以察知法印對日本協力之如何熱烈矣

惟重慶蔣介石政權。當然要表示極度不滿的。蓋重慶政權。乃是立於反樞軸側者今見法本國。既走入德意的懷抱中。而法印亦走入日本的懷抱中。法本國既協助樞軸國共擊反樞軸國的英美將等。而法印亦協助樞軸國共擊反樞軸國的英美將等。此在重慶側言之。早以法本國與法印視爲敵國矣。故其撤退駐法大使者。那是當然的事情。又其撤退駐法大使之起意。又非始於今日。蓋早已有動於其矣

不過其撤退駐法大使。不但不能使法本國與法印之不協助樞軸國。反能使法本國與法印之加急的協助樞軸國因爲重慶政權。旣視法本國與法印爲敵國若一旦樞軸國有何不利時則法本國與法印亦必同受其害法本國之在歐洲既與德意樞軸有脣亡齒寒之關係。而法印之在東亞亦與日本有脣亡齒寒之關係關係既然如此密切深刻。而法印有不積極的協助日本殲滅重慶者務斧矣。故吾人以爲重慶政權之撤退駐法代理大使。便是使自己之進一步的速亡也

嚴寒最前線中活躍之德機關槍隊—德蘇戰線

今次議會碩果堪期
國政全般劃期躍進

【東京八日國通電】第八十一帝國議會自此次再開以來、已歷六週間、迄今已以鐵擧熱烈的精神、審議終了、故將於十日、最後召開貴族院本會議、而後實行自然休會、政府提出法律案八十九件、昭和十八年度總預算、臨時軍事費之預算案、已大部份通過兩院成立、其餘者、於貴族院方面爲東京都制案、市制中改正法律案等五件、衆議院方面爲戰時刑事特別法中改正法律案以下四件、合計不過爲九件、該九法律案均將於一兩日中、分別在兩院表決成立、政府當局、鑒於此次議會提出法律案八十九件、均爲決戰下必須緊要的戰時立法、故關於巳經議會成立之八十法案中物品稅法中改正法律、入游與飲食稅法中改正法律、入場稅法中改正法律等三法律、已於二月二十八日公布、自三月一日起實施、而二日公布六法律、四日公布二法律、月之六日、又一擧公布十八法律、及至當日、合計公布三十六法律、所公布者完全爲即應戰爭下之要請、急速期望國政處理徹底者、尤其關於戰爭下國家最主要的戰力增强、政府當局亦將以此爲國政基調、期待國民的熱誠努力、同時更考究凡有手段、堅固急速達成目的的決意、故關於以戰時行政特例法爲先驅的幾多重要戰爭立法、亦將於近日公布施行尤其是關於與戰時行政特例法相並立劃期的重大立法的戰時行政職權特例、亦將於最近公布施行、即將以鐵鋼石炭輕金屬船舶航空機等超重點物資的急速增產中心關於首相指示權之發動各省間之職權移讓等、將逐次活潑實施、於是以議會、了爲契機、關乎國政全般、頗有劃期的躍進的期待云

內閣辭令

【東京八日國通電】
大阪帝大教授 友近晋
任京都帝大教授（二等）
鐵道官 久保田重孝
同 太田毅彦
同 池田謐喜
任鐵道監（一等）
遞信技師 後藤清太郎
辭官照准

戰刑案可原案可決

【東京八日國通電】問題之戰時刑事特別法中改正法案、原定六日上程衆議院、本會議可決、但對同法案之訂正空氣極濃厚、遂不得開委員會而散會、結局留待八日、而政府於七日經緊急閣議結果、仍願照原案成立、表示強硬態度、一方翼政會、關於同案、亦作種々協議、以前田總務談、表明當委員會採決之先、先決定黨議之方針、以示原案可決之方針、是以翼政自八日午前十時在院內開議會役員會、同十一時開代議士會、決定照原案可決態度、而反對論者有志代議士會、則自午前十時開會、決定始終主張修正、故自午後一時開之委員會及本會議、形勢不可預斷、而於本會議當時由東條首相表示政府之意思、又衆議院之大勢、亦有照原案通無修正而可決之動向、是以原案可決已形確定、但將以翼政幹部希望之全會一致可決無抑或以多數決以而可決、則値注目

不惜以最大之犧牲
擔負共榮圈一構成地域
緬人眞摯攷核施策傾力緬甸建國

【仰光八日國通電】與日本協力驅逐英國之緬甸、其後對敵側之執拗宣傳謀略與各種日緬離間工作傾倒全力反抗邁進回復治安與建設事業、而對於日本於本年中、許建設緬甸國、爲緬甸、歷史上未曾有之大事件東條首相之聲明、與奮興感激者、不唯巴莫博士以下行政關係者、即一般民衆亦無不感激、然溯顧緬甸政治家、知識階級之過去獨立工作、彼等對此深慮熱望、長年繼續反英鬪爭、雖然將來誕生之緬甸一國家、播於頭灰、但對其國家熟慮之策、殆然未見、英國之支配緬甸力如是之堅、實對日本解放緬甸等事夢中亦未料及也、不意日本於本年中、竟許建設一國家此運命之急轉直回、淘使全緬、更加興奮、同時緬甸人對建設緬甸國家、實有臨眞摯施策

△期待責任政治

然約於本年中誕生之緬甸國、以如何將國體而組國家歟？而緬甸憲法如何制定歟？此等均爲新生緬甸國之重要基礎的問題、對於緬甸之憲法、均爲初臨當前之重大問題、再彼等所生之緬甸國、爲以大東亞共榮圈之重要國家、爲求永遠繼續繁榮則須考究如何運營政治、是所必要現在爲我軍政之下部組織傾其活動之巴毛行政長官關於此點暢述如左之意義負担重大責任之我等、宜把握日本所與之偉大機會、力向新誕生的緬甸國家之發展途上邁進但其成功否單看我等之能力和努力如何耳英國統治時代、緬甸政府之責任者、不僅誤行施策而且亦外爲緬甸人所行之施策、故對其個人的政治的生命、多少亦有相當影響、然而所謂幸與不幸、却沒有映及緬甸人的國家的損失等情、然而事情一變、緬甸成爲一個國家體制、得由英國的老獪政策下、並由過去百年世界之進運中、雄然起立、成爲東亞之一國家、然而能否如此美滿生長？則對於運營政治者、恰如巴毛博士所說、如今我軍政下之緬甸、凡有責任地位的政治家、均應表現眞誠的精神方可能維持永久存立

△政黨思想之脫却

玆已成爲一國家、則緬甸的重要課題、即全緬甸的政治的統一與團結、現在的一般緬甸人、依其年齡來說、自出生時、緬甸即已失却國家主權、而且因爲英國的老獪政策、緬甸的小乘佛敎、乃生了極大弊害、並且根張發達、一方面迷惑一般民衆、不信仰此宗敎、另一方面、對政治的、緬甸人常因獲得地位和名聲發生競爭、此間則以緬甸之天然資源爲背景的經濟力、被英國緊々把握、已渡過數十年不用說其間、以基亞倫之大叛亂爲啓始、亘過去二十年、作熾烈之反英獨立鬪爭、其間英國巧妙利用緬甸國內相對立之二個勢力、一方於握得政權之場合、則對在野黨、潛行提供活動資金、使作倒潰內閣之策動、及達成其目的時、再反轉過來、以同樣之謀略、如何使緬甸政治家對其利害相反之對象的緬甸人、設法使其倒潰、日夜思索、終於成功、此即緬甸政黨濫立之一主要原因、因之此濫立之諸政黨、於熱望緬甸獨立之點已見一致、而實際已消耗於相互勢力之爭鬪上、關於將來可爲獨立國家之緬甸一個國家、殆無深慮等事、因之現在政黨濫立、或諸勢力割據之殘滓、尙未完全消滅、他方亘百年續行內部鬪爭、有許多種族之緬甸、稱成一國家、完全是一種工作、自然敦黨之解消、統合等、爲其重大試金石

△經濟行政能力之振興

再由經濟方面觀之、可察知緬甸人最大缺陷、第一因一向政治的行政受英國支配下之束縛故也經濟行政、又是英國抑制實權、故緬甸人經濟的發達落後然經濟的創造力與實行力爲一國家創造重要課題、使緬甸人經濟行政能力向上、爲重大問題、再緬甸形成一國家時之對大東亞經濟圈基本觀念、即緬甸人之大局的意見、一如巴莫博士所述、緬甸爲大東亞一地域、排舊來國家主義以共榮圈之一構成地域有最大犧牲之覺悟、互以有無相通眞同生共死之觀念爲基調、使日本以及共榮圈各國政治的或經濟的完全融合

△人口增殖之必要

在英國前、緬甸人之間、現在對內的惹起之一部意見、乃圖增殖緬甸人口、緬甸與日本內地、爲同一之廣、其天然資源豐富、早爲周知之事、人口未達日本五分之一、據左記之意見稱、日本爲如今日國力發展之一要素、即爲人口之增殖、緬甸以此爲模範、講以撲滅流行病與體育振興策、對緬甸人相互間之結婚、賦以責任、非獎勵出產不可

△以日本實力爲背景

要之僅解決緬甸人之一切問題、其歷史、僅以生產之力、到底不能行、務須以日本偉大之實力爲背景按其理解指導、照日本之力、安全保護、緬甸建設乃爲可能、擧緬甸人之政治家與知識階級及以至農民、須知悉此事、所以彼等、日本永久不能捨緬甸貸以實力、是所切望

美海軍首腦妄想
戰後太平洋建設

【布宜諾斯愛烈士八日國通電】不顧太平洋相繼敗戰、美政府以攻擊日本々土爲攻略、而呼號奪回太平洋島嶼據華盛頓來電、美海軍分科委員長馬古努、於七日在同分科會席上表示美國在戰後建設太平洋一連基地之意、其大意如左

海軍分科委員會戰後有在太平洋建設基地之意、關於右問題正在調査中、國務部及海軍部亦對右調査確約予以協力之旨、對此了島嶼以如何方法取到手歟、無掛心必要、只行使武力即可奪還

美第十九爆擊隊
兵員折損卒解散

【里斯本八日國通電】據美國週刊雜誌泰姆所報、美國第十九爆擊機隊自開戰以來、在眞珠灣、馬尼拉等地、蒙受日本航空部隊之急襲、蒙受極大損害、擬如去年秋的狼狽態度向澳洲遁逃、其後雖繼續戰鬥但發生多數戰死者、及捕虜者已喪失其元兵力的六五%、因此遂不能單獨作戰乃於二月中旬、受最高司令部之命令、實行解散、結果、殘存飛行士之大部分、皆配屬於其他重爆擊機隊、據傳如今僅有少數飛行士、尙留於郝爾頓少佐下新編成的第十九爆擊機隊中云

・・・・熱河勦匪隊奇功頻傳・・・・

西南國境方面之共匪殲滅戰、依日滿軍警並協和會特別行動隊之渾然一體的敢鬪、節々奏効、皇軍將之勇義、尙屬別個尤其本年頭、以警察討伐隊精銳編成之熱河勦匪隊之驚人的活躍、已成各方面賞讚之的、此勦匪隊、以武藤熱河省警務廳長爲司令、於同司令之陣頭指揮下、縱橫於長城線之山岳地帶、以其精悍可嘉之挺身部隊、以皇軍部隊爲中核之日滿軍警並協和會特別行動隊、自上月九日、至十五日之〇〇討匪行時所獲戰果如左

敵遺棄死體二一八、俘虜投降及其他二千餘、鹵獲品一步槍三三、輕機一、數手榴彈一七〇、拳銃一、洋砲四、其他糧秣資材多數、山十三處燒却百四

物資缺乏之深刻化
渝要人東西奔走亦是徒勞

【廣州八日國通電】重慶抗戰力最近顯然低下、軍事、政治、經濟各方面呈示深刻苦惱狀態、趁機敢行今次皇軍春季大攻勢、更可知予重慶之打擊痛烈至極、作戰開始後未出旬日重慶側早即悲鳴大有爲重慶攻擊前奏曲之戰々兢々情勢、一方本今次作戰亦可視爲重慶軍勢力顯著低下之事實按重慶軍將兵戰意銷磨、武器彈藥缺乏、投降者較戰死者數激增等、固不待言、又武器彈藥不足犧牲面日呼號強化對華武器援助等要求更覺從來宣揚至極、益爲證明屬實以故對重慶獨於外交勢有加以警戒必要、然不顧重慶種々強要美國始終以冷顏待之、但重慶不亦始終要求之、由此種情形觀之、重慶政權窮狀實屬不言而喻、繼加澈布蘭哥會談後之新德里會談、此間亦有所聞惟新德里會談、重慶軍參謀總長何應欽恐嚇的努力亦日泡影結局在消極的小規模攻勢下而告結果、重慶失望喪胆更難掩飾、要之重慶外交工作連絡失敗援蔣強化亦在美國武器貸與局長官以下貸與局重慶部長等下以限於輸送方法不改並之斷言亦陷於進退維谷狀態、例如貸與法雖延長一年然限於緬甸再開不能美下院對蔣援助強化決定亦等如紙上談兵、是以黑暗重々之重慶孤立化、益趨濃化、武器補給難亦益增深刻據最近情報、前駐美大使胡適對前途云及「重慶兵士負傷兵一名、即有十名病兵其榮養不足已歷廣範圍」表示不安、然其中雖有多少誇張但迄今重慶因補給難之疲弊却完全難以掩飾云

肅淸建設戰進展
敵得意逆宣傳破碎
北支軍主要二月作戰狀況

【北京八日國通電】華北軍七日發表二月中主要作戰狀況如左

華北附近將系軍、呼應在西南緬甸方面之反攻企圖、對於占領地域、試作輪流出擊、於日軍一見必殺陣容之前幾無蠢動、却對在華中方面春季進攻作戰與策應之日軍進攻、戰々兢々、共產軍在舊曆正月前後、雖多少企圖蠢動、但因日軍積極不斷之討伐與至嚴之警戒、根已將此封殺、前因國民政府參戰、已喪失抗戰名目之敵、拚命以苦肉執拗之逆宣傳、而更生新中國官民、以確固不拔之決意、對對處之思想戰並武力戰、展開於全河北、尤其近時治安軍及其他中國側武裝團體之活躍、對華北肅淸建設、有莫大之貢獻、而對冒嚴寒挺身之皇軍將兵、以及此等戰士之勞苦、想像可知、玆誌二月中主要作戰狀況如左

河北省方面 自一月下旬開始之冀西作戰、實施强力之各種建設施策並剔抉中、在二月上旬、銳鋒轉向開封在（石門西北方三十公里）北方山地權伏冀西共產黨主力之同時、同上旬在燕京道東部地區滿華國境、將共產黨軍第十三團匪除與關東軍緊密連絡擊破外並破摧冀東共產軍再建之企圖、自去年六月以來、設定電勢特別行政區、於治安建設進展中、在冀中平原、由於軍、政、官民之活動、一新其面目

山東省方面 對在魯北舊黃河北側武定附近地區蔣共兩軍之作戰、自入二月漸展開熾烈之殲滅戰、到處捕捉頑敵、刻在繼續擴大戰果、再於魯南費縣南方、將潰滅蔣系第三百三十七旅外、又於中旬在魯中山岳地帶城長山（水東北方五十五公里）附近地區、猛攻蔣系第百十三師並挺進第二縱隊屬文禮匪、已將師長[illegible]並幹部多數或戰死、已收遺棄屍體俘虜計二千餘名之赫々戰果、在魯西地區、下旬於韓集（歸德北方七十公里）附近、殲滅共產軍獨立第七旅約三千

河南省方面 再將北方企圖之蔣系第九十二軍、於中旬在周良集（碭山西北方十八公里）東南地區展開邁擊、已對此予以甚大打擊、再度挫折其企圖

山西省方面 在下旬於第一集團軍第一分區、軍沁源地區捕捉副司令已使戰死、以及如旣報予以殲滅的打擊

法總理招集各要人
協議當前重要問題

【巴黎八日國通電】拉法爾法總理、六日午前、在馬齊尼恩旅館、招致加造拉財長並里南大使及其他、協議某種事項但又於午後、招致猶太問題總監罪爾亞氏及其他、又行協議、拉法爾總理、七日午前又繼續協議、關於確立國內新體制、積々檢討具體策

・・・・包圍垣曲地區共軍・・・・

【太原八日國通電】蔣系第十七軍、爲擊滅山西省沁河々畔共產軍、回復地盤、昔越黃河之白狼、潛入垣曲地區、一部據橫嶺關（垣曲縣）之峻嶮意欲蠢動、日各討伐隊即於二月二十一日一齊開始行動、冒猛雪以進擊、二十三日在岳家坡（橫嶺關西北方）完成包圍網、開始猛攻、予以澈底的潰滅戰果如左

敵遺棄死體二七八、捕虜二八、鹵獲品輕機五、小銃九七、同彈藥四、五三五、手榴彈九七、及其他兵器、被服等多數

取覽林

◇政府於去年曾發表國策基本大綱、現在協和會運動基本要綱、又經決定矣

◇此要綱之重點、即昂揚建國精神、強化國民組織、確立高度國防國家、完遂大東亞戰爭

◇根據此要綱、協和會員在物心兩面展開活潑運動、不但國力因之飛躍增强、而完遂大東亞戰爭與東亞之興隆、必可致也

◇所望協和會員自與自奮、力圖民族協和、官民一致、以期達成國家的使命

◇雲南緬北之英蔣軍依恃崇山峻嶺、屢々跳梁、皇軍蘇然甦起、一擧而殲滅之、予以徹底的打擊、今後當不敢再行蠢動

◇東部戰線因氣候轉暖、泥濘難行、德蘇作戰有告一階段之感

◇但近日來、德軍突然採取攻勢、到處擊滅赤軍

◇奧里約至庫爾斯克西方冬神復臨又降大雪、狂喜之赤軍乃重整旗鼓、開始執拗的攻勢

◇德軍亦增派大軍、取死守奧里約態勢、赤軍雖取攻勢、終是徒勞耳

德川最高顧問談
菲島美國之暴政

【大阪八日國通電】菲島方面軍最高顧問德川義親侯、爲出席菲島協會、關西支部主辦之懇談會七日朝來阪於神大阪旅館、關於由文化部面言菲島之現狀與多年美國暴政、談話如左

美國雖公言使菲島人獨立但其實証者、未見若何、以往經濟、文化、無論各方面、對美國不論嫌應、無不施行依存政策、例如文化政策、內省「菲島人之菲島」者、全然皆無、反而利用菲島人之欠點、以輕薄的電影音樂等撥弄菲島人余在巴丹攻略戰直後視察該地之時、見有捧水筒瀕死的菲島人兵向菲島人同胞要水之恬不知恥之事、此實爲美國化菲島人之萎、然今日彼等已與日本協力、雖然今尙有懷疑日本與我等以何物者、但我等則予以「是的與君等以菲島人之菲島東洋人之菲島獨立精神」之答覆及指導、故彼等對於巴坦攻略戰等、今日似巳知日本軍之強盛、余以爲如今我等對彼等以親切明朗之指導、使彼等有信賴與好意、乃爲先決之事、再講以種々政策、現下敎育問題、亦傾全力、一掃美國之敵風對菲島人靑年官吏、實施日本的敎育、以期漸擧成果、從來菲島知識階級、動輒以日本與美國比較之傾向、但自東條聲明、喚起菲島人之大反響與內省以來、則其等巳由衷心協力日本是以菲島之景象頗爲明朗、而幾留於菲島之敵性人、約〇〇名現雖收容於特馬斯大學但彼等亦有似漸々醒其國之非、要之現在之菲島、是信賴日本脫去美國桎梏、爲大東亞之菲島、共榮圈之菲島堂堂蹶起傾注其必死之努力云

根治肺結核

若素

胃腸營養劑

想若徹底治癒肺結核也並不困難只要以營養療法一定能够收效

營養成分含量最高的「若素」就是根治此症唯一的良藥、因爲它服後不單能强胃健腸提高營養振起自癒力尤能賦活細胞殲滅肺菌

奉天市信濃町十七號
若素製藥株式會社

眼科專門
光明醫院
院長 王義心
（入院隨意）
大連市西崗得勝街九番
（新開大街南頭路西）
電話三一一〇七番

治愈咳嗽吐血

敝人在數年前患肺病暖嗽痰喘之症時好時犯春秋病重久治未愈不料嗣後咳嗽加重痰堵咽喉呼吸困難夜不安眠兩腿跪臥常出虛汗吐血數次胸部脹疼稍一動作氣喘心跳飲食不思面黃肌瘦各處醫治服藥很多未見功效幸經友人蘇君介紹購服奉天濟生製藥所之（濟生維肺康）二盒藥未服完諸病全愈面紅體健前後判若兩人敝人因無以爲報謹將治愈經過登在報端略表謝意敝非爲該製藥所宣傳確知此藥治愈肺病患者很多故爲患暖嗽吐血久治不愈者作一介紹也△濟生維肺康小盒四圓大盒九圓外埠患者匯款購藥外加寄費四角 濟生製藥所在奉天北市場登瀛泉東鄰路北樓房便是

感謝人奉天鐵西得利永
陳德新謹啓

包運靈柩 各種保險 搬家行李

元一行

要解決死人回家保火險水險火車險搬家行李問題請向
[illegible]

本行專營保險運輸、包運南北各地靈柩、住客代客買賣貨物及代辦行李手續 [illegible] 歡迎各地同業者

保險代理
[illegible]

代理店 元一行

協和會運動基本要綱（續）

（三）夫就勞働力之活用
（3）促進非生產的市民之歸農及就勞其他生產職場、謀深遠勞働力之活用
（四）勞務動員之完遂
（1）昂揚興勞與國精神、努力於能率向上、移動防止
（2）同時順應農業、鑛工業土建等各種需要、以合理籌劃與圓滑遂行

三、增強農業增產運動
（一）展開積極的增產運動
（1）全面的展開敬農愛耕運動以確立總力的與興增產態勢之基調
（2）以科學技術聯合部會及開拓部會之積極活動為中心、謀技術之獲得的向上而期待增產
（3）以篤農家為中心力事改善營農以推進勤勞增產運動
二、建設村落協同體
（4）為養村民之自覺精神以分會當務會為中軸、與村公所農業會與密接連繫、協同的實績生產供出運輸等、以自然村為中心以期一村一家的村落之建設
（二）改善關戶慣行
（5）將關戶關係置於道義相助、以分會活動為推進力而企增產以圖改善之

三、鑛工業增產運動
（一）徹底職域奉公
（1）經營者、從業員結成一體職域相互通融以謀職域奉公之徹底、同時於增產能率上謀勤勞環境之整備以期戰時下職場死守、生產力增強並思想防衛之萬全
（二）技術之研鑽向上
（2）科學技術聯合部會、組織的動員國內科學技術之總力謀求技術之綜合的改善進步、互鑛工業之全般以期實的向上與量的增產

四、供出、配給及消費規正
（一）勵行供出
（1）組織的勵行農產物其他統制品資材之供出以對國家貢獻、予以積極的貢獻
（2）徹底闇受授撲滅運動發動分會之道義的制裁力、謀交易之矯正、以期供出之勵行
（二）適正配給
（3）以縣村之屯或都市之班組活動為單位以為共同責任而圖配給之適正
（4）强調配給之公共性喚起業者之奉公心以圖商業道德革新
（三）規正消費
（5）勵行生活之簡素化物資之愛護活用、以圖新品之購入與為冗費之節約
（6）積極的促進結成儲蓄會由國民鄰保組織徹底勵行公債購入貯蓄

五、強化厚生運動
無論都市農村全面的強化厚生運動以謀生活之合理化、國民保健之向上、健全娛樂之振興、物資雖立強健明朗的生活體制

第四 會務之進捗
徹底日常不斷之實踐達情綜合協和會之刷新以實踐時下協和會之政治之理想
一、日常不斷之實踐達情
（1）勵行各級本部委員會其他役員會分會協議會鄰組常會之定期開催、以徹底日常不斷之實踐達情
（2）充實各級本部之國策活動化並戰時下民生問題之圓滿解決物資國策之圓滑的進展
（3）強化會之宣傳情報機能與各種弘報機關並宗教々化團體緊密連繫以期民心之安定指導無有遺憾
二、刷新聯合協議會
（4）刷新聯合協議會之構成並強化以業與國策推進、同時發揮強化國家之指導力、以期綜合的實踐達情之徹底
（5）關於聯合協議會之前後處理、各級本部委員會、以實行化會議以強政治性、以應國民信賴同時益強化其指導力

第五 國民訓練之徹底
依以會運動為中軸之各種國民訓練之徹底、與職域奉公之大義、堅持必勝信念、挺身國土防衛與增產以完遂總力戰勢之確立
一、青少年之鍊成
（1）強化青少年訓練以期生活、實施國家觀念之涵養體位向上、規律、訓練等國民的基礎訓練、繼承體得翼國精神、努力育成健全優秀第二國民
二、國民防衛訓練之徹底
（2）整備強化協和義勇奉公隊、徹底訓練、作興義勇奉公之精神、同時並謀以此為中心之綜合的國民防衛能力之增強
三、職域鍊成之實施
（3）於各職場分會之活動積極化、徹底官公吏、特殊會社職員及其他一般産業從業員即應於職場之日常業務之鍊成、以圖其責任觀念之涵養、職域奉公精神之作興能率之增進
四、女子之鍊成
（4）以國防婦人會及女子青年團為主體、一面從事婦道之涵養、出產、育兒、家政以圖時局認識之徹底實踐對經濟國策之協力、對軍警之感謝慰問等積極活動
五、國民鄰保組織之指導
（5）整備擴充國民鄰保組織對使一般國民之厚生運動警護訓練、經濟國策之協力、鄰保互助運動等、作組織的實踐、以資推進國民動員體制之確立

第三 張組織大綱
國民運動之一元的指導體制之確立、為發揮戰時下國民總力故深為會組織工作之吃緊的重要任務、因此整備擴充分會組織、謀集結實踐力旺盛之精鋭會員之鍊成、以為會運動之推進力
一、基本體制之確立
（1）於全面的擴充強化地域分會及職場分會之同時、擴大整備若總組織之國民鄰保組織確立為展開各種國民運動之基本機制
（6）協和義勇奉公隊協和青少年團結成、會於各級本部及分會一體的關係強化其運營指導、以資基本體制之確立
（3）以會運動為中軸、與關係團體、宗教教化團體等作組織的連繫、綜合的展開各種國民運動以期國民運動之一元的指導體制之確立
二、與關係團體之連繫
（1）與國防婦人會、軍人後援會、興農合作社商工公會勞務興國會、空務協會能率協會等、保持密接之連繫、關於國民運動之實踐為會運動之一翼、積極活動
三、宗教教化團體之補導
（5）與佛教總會、基督教總會、回教協會、世界紅卍字會、道德總會等、密接連繫、為國民總力發揮之一環、指導使有貢獻
四、與國外團體之連繫協力
（6）對國外團體、即應時局之推移、精神的或實踐的運繫、於與國民運動體制之確立上、協力邁進

第二 分會組織之整備強化
一、分會別指導方針之確立
（1）在地域分會、為確立鄰保相助之地域協同體、以積極組織之確立為目標在職場分會、基於職域奉公、職場一家之精神、即應職域秩序、以確立全員組織為目標
二、會員之鍊成結集
（2）由會運動之實踐、鍊成集結烈々之思想、信念及實踐力之精鋭會員以為分會活動之中核的推進力
（3）由於鄉土建設及職域奉公之實際活動、以徹底實踐訓練更由於施行巡迴指導及召集訓練以圖意識之昂揚實踐力強化
三、振作會紀
（4）與全國各種訓練機關連繫圖會精神之徹底對於定時新規採用者與政府並特殊會社一體實施合同訓練
（5）嚴行信賞必罰、實行表彰簡拔模範會員同時對紊亂會紀者、斷行肅正以事會紀之振作
四、整備會費制度
（6）會員除繳納分會費外、並適所定之會費於本部、以貢獻於會運動之積極的發展

第三 協和青少年團之整備強化
（1）基本體制之整備確立為確立全國的基礎體制速由地域、學校、職場、圖謀青少年團組織之整備擴充特對少年團之育成講以適切之方途
（2）為謀青年團之組織及活動之基本體制迅速確立、圖謀青年行動隊之整備强化
（3）以為青少年團活動之指導據點、以一街村一塾之方針、以謀青少年塾之建設整備
二、強化指導力
（4）強化徹底青少年訓練謀求少年團幹部之養成確保同時整備青年工作員制度以期實踐的推進力確之立
（5）力謀優秀團員及職員之發見簡拔、益漸整備強化指導者陣容、同時、並與學校其他關係機關緊密連繫、以謀指導力之一元的強化
三、勵行奉公制之確立促進
（6）以青年團為基盤對於勤勞奉公隊之編成、動員、實行幹部等之養成確保協力、而資勤勞奉公制之確立

第四 協和義勇奉公隊之整備強化
一、基本體制之整備確立
（1）鑑及協和義勇奉公隊創設之趣旨急速謀隊員之質的向上、以期隊組織之整備充實
（2）關於義勇奉公隊之擴充與關係機關密切連繫由重要地域逐年圖此之整備
（3）與青年團、國防婦人會及國民鄰保組織取有機的連繫以謀以隊活動為中軸之綜合的國民防衛體制之確立
二、指導力之強化
（4）謀優秀之隊基幹要員之養成確保、由於此訓練之徹底並配置適正、以謀指導力之強化
（5）依指導機構之整備充備實謀求指導之綜合一元化同時適正與關係機關之其防衛機關間之關係以期行即應事態迅速的確的運營

第五 各級本部運營之整備強化
一、本部機構之備整
（1）即應會運動之擴大強化整備會機構期會務之迅速的確處理、以發揮運動指導之妙用
（2）各級本部委員會、整備其構成適正運營舉政府協和會表裏一體之實、並發揮、國民運動之中核的指導體之本領
（3）整備強化現地事務長之陣容、同時對各級本部職員亦本着少數精鋭主義以期陣容之刷新強化
（4）會務職員之思想、為期信念並品性之陶冶與工作能力之向上、強化徹底其鍊成
二、強化審查機構強化
（5）徹底對各種工作之實施人事、經理、其他會務運營之審查勵行信賞必罰以圖會紀之振作

羅美爾軍開始新作戰
猛攻英國第八軍

【里斯本八日國通電】羅美爾將軍、六日突開始膺懲英第八軍、據阿爾日利亞來電、目下在馬列斯東方二四地點、兩軍間展開激戰、德機甲部隊對英軍繼續猛攻中

樞軸軍占絕對優勢
突尼斯方面各線戰況

【里斯本八日國通電】突尼斯戰線樞軸軍、六日來與北部戰線呼應、南部戰線亦展開大規模攻勢、尤其北部戰線對敗走之英軍不與以喘息機會、繼續急追、反樞軸軍在中部戰線轉取攻勢、企圖奪回最近戰鬪喪失之戰略要地綜合七、八日突尼斯前線消息、各地戰況如左

△北部戰線六日攻下賽加努之樞軸軍、更急追敗走之第一軍七日遂占東北方地中海岸要衝賽拉特岬、守該達美拉岬之英軍因樞軸軍在迂迴其背後之態勢未交一戰即放棄要衝、惟英軍仍在達美拉地區整頓陣營拼命阻止急追之樞軸軍

△中部戰線反樞軸軍在各地作執拗之反擊作戰、七日在巴市地區、屋賽洛比松地區以小規模試欲突入樞軸軍陣地但遭猛烈之反擊而擊退、又在南方之加夫沙地區、反樞軸軍迫至哩距加夫沙二之地點

△南部戰線由六日來羅梅爾軍大攻勢之開始、一時小康之南部戰線、俄然呈活況、七日該方面一帶起猛烈強風、兩軍俱在濛々砂塵中展開熾烈攻防戰、羅軍集結座下大戰車隊、勢欲一氣粉碎門特哥梅里軍之前線、因此英軍南翼陷於非常危機

德空軍大事活躍

【柏林八日國通電】待機戰局推移之羅美爾軍六日來於突尼斯南部馬列斯線一齊開始對門特哥梅爾軍大規模攻擊作戰、呼應地上作戰之德空軍、亦由六日起開始活躍、各地皆收得多大戰果、據德軍方面言明、德空軍六日在美狄那地區攻擊英軍機械化部隊大集團砲擊碎其戰車九輛及其他車輛約六十輛外、並對三處英砲兵陣地轟下直擊彈使其完全沉默、更在布吉拉務衡滑攻擊英軍輸送部隊、舉得多大戰果、對美狄那東方敵飛行場亦加以急襲擊破地上英機十七架、並予其他多數飛行機以損害

今後動向極堪注目

【柏林八日國通電】柏林當地軍事消息方面、六日概況過去一週間突尼斯戰況表明如次見解

北部突尼斯樞軸軍部隊在過去二週間展開局地的攻勢作戰、克服惡天氣不利激戰後、得確保樞軸軍防衛陣地戰略的地位成功塞拉特南方海岸地在樞軸軍、除占領地域外、並在巴市地區亦漸取重要陣地成功、北部突尼斯、德軍今次作戰主要目的擬使英第一軍司令官二月後半期因美軍救援向中部突尼斯派遣之麾下部隊而與北部呼應之計畫失敗、同時北部突尼斯德軍今次作戰成功、足以證明反樞軸軍司令部突尼斯大攻勢作戰計畫如何脆弱事實、羅美爾將軍率領麾下快速機甲部隊二月末由中部突尼斯之西部地區、還未撤收、對數的優勢敵出以攻勢、非係占領地域問題、乃專為破碎戰力而為主目的、羅美爾將軍本兵員與資材節約與國內線確保與東部海岸地區連絡、在決定的瞬間由決定的地點對由沙漠與山脈分離之反樞軸軍、出以各個擊破云

意潛艦擊沈
敵驅艦一隻

【羅馬八日國通電】意軍司令部、於六日公報發表、中部地中海活躍中之意潛水艦一隻擊沈敵驅逐艦一隻、同時並擊破敵商船一隻之旨

印度會議派領袖招集會議
決向總督要求會見甘地等

【君士坦丁八日國通電】新德里來電、會議派領袖阿薩特、於九日在加克爾邸宅、於擧開印度各派領袖會議方針下、對拉加哥巴拉恰利、阿奈及其他政客、要請出席會議、決在右會議席上、關於印度政局之打開策、遂行協議後、對印度總督、甘地翁與會議派領袖尼爾阿薩特等、於阿加坎公館要請會見

週間國際展望

【東京八日國通電】△德意經濟協議強化

關於自二月二十四日、至二十八日五日間、在羅馬擧行之德意會談、在德意兩當局正式發表後各方面皆有論評、一致強調蘇及現下國際情勢極具有重要性質、滿成共同戰線兩主軸之德意兩國在機會相會乃為當然、今次會談亦極重視者、然視本會談德蘇戰線狀況北與非戰線現狀本會談德意把握客觀的事態業已諒解、即德蘇戰線德軍巧妙戰線整理撤退亦略生一段落之形、蘇軍進擊急速鈍下、反而陷於德軍反擊態勢、德軍此種態勢與二月上旬以來活潑的採取之德國內必勝決戰態勢整備手段、足知德國以如何決意而應付來春、又北非戰線其後漸展開樞軸軍有利美英軍完全逐出突尼斯之日為期不遠、前者內閣斷行大改革在墨總理指導下擧國團結始終完遂必勝、因意大利北非戰線好轉其氣勢如何更不難想像、昨次之羅馬德意會談、於如以上之事態下進行、德代表李賓特羅夫外長以代理希總統之資格臨席再由於執行希總統予莫總理親書之斷言之、彼之使命、亦是特別者、且此次會談、無論何事賦、問題固在於此、而按德側隨員之人選觀之、會談當然亘軍事經濟之全般、為我等極須注目之點、即如德意共同公表者、德意兩國、再確認「最後勝利獲得後、對一切之歐洲國民、於正義與協力之努國氣魄、於由全權主義乃至對於猶太人之依存解放之歐洲國安全圈內、促進各國民之活動、保障綜合的權益、建設保全歐洲各國民存立之新秩序於歐洲、決意之確點、即如反樞軸國乃主一部中立國方面流布者、不單判明和平說之完全無根據、更進而德意兩國、關於戰後歐洲為經濟問題、引為話題此必須以絕對必勝信念下前提者、且為絕對必勝、前線之協力、當然須使現在樞軸盟下之各國、作全面的協力以期堅持長期戰不動之態勢、諒解此次德意會談之重要性、在如以上之點、甚為妥當

△幽靈之要求

於反樞軸陣營、自二月末以來、突發一奇々怪々之事件、即意絕世界之興味、該事即為二月廿五日在倫敦波蘭之事件、亡命政權方面、乃以蘇聯於一九三九年九月與德國相對武力占領之東部波蘭、此際希望返還、蘇聯側對此要求、業已拒絕、可是美國、對蘇聯之態度以大西洋憲章之挑戰、援助亡命政權之辭、頗為強烈、一方英國於當初雖墨守沉默、但蘇波兩國之論戰、漸次重大化、乃以徐々默認波蘭亡命政府、然而不考察事之假相、而以蘇波紛爭之對象所謂成為東部波蘭者、今日仍以嚴然、往德國手中奪如幾奇怪事實、即蘇波兩國對「一脫不去之狐狸皮」發生口角、而美英亦援雷同附和、乃甘為一員波蘭亡命政府之心中、蘇聯之反擊如以此調時、則最近東部波蘭、亦將陷於其手中、此完全按某種關係、基於希望的觀測早日提出要求、亦未可知此議不值一笑、此種笑話為我等不得不注目之事、在倫敦一切受英國政府之庇護之波蘭亡命政權、是種重大要求、乃在於果得英政府之諒解歟？如弗然、則即為英政府如何容許其提案、而蘇聯對亡命政權之要求、不易容許者、在事前幾極明瞭、但英政府能許波蘭出此舉、必有所希圖、故此等疑問明確之答覆、尚非視今後事態之發展不可、唯今日所想像者、若英國以疑蘇聯有擴張謀略擴全歐洲之意圖、則汝之前途是種種問、尚有幾許不能答覆、即英美均難容蘇聯支配全歐洲是也、於英美蘇三者間、稍有本質的矛盾、故現在之提攜、不過為一時之權法、而其野望的共同戰線雖為全世界所知、但對東部戰線戰況一時狂喜之英美之選勢、至於此偶見表面化突

山東省梅田討伐隊
榮獲部隊長賞詞

【華北〇〇前線八日國通電】我梅田討伐隊、昨年十月下旬、對山東省博山周邊之共產軍殲滅作戰、敢行決死突擊、遂一擧將山東縱隊諸匪部要點之褐保陣地奪取、減對此梅田隊之偉勳、〇〇部隊授與賞詞如左

賞詞 梅田隊

右昭和十七年十月下旬、當〇〇部隊、實施魯中魯南討伐共作戰時、隊長陸軍中尉梅田一郎、以下配屬於該部隊、爾來二旬餘日峨々之山岳峻嶺、從事活躍、貢獻該部隊之作戰處頗大、就中在對博山附近之激戰、追及企圖遁逃之山東縱隊一部、在馬鞍山附近、將其捕捉殲滅、再於馬鞍山之戰鬥、對據於標高七百米峻嶮之山東縱隊第四旅一部、克服地勢之不利發生激鬥、覆滅東地區共匪蠢動之本據

右以隊長梅田中尉之適切勇斷之指揮與隊長以下誠忠勇武至死不休之旺盛責任感無遺憾的發揮攻擊精神之精華

數特授與賞詞

昭和十七年十一月十二日

〇〇部隊長

陸軍中將 奧村半二

梅田部隊作戰經過

【華北前線〇〇八日國通電】下面就是血染山東省博山東南方山岳地帶峻嶮岩石的華北派遣軍精鋭部隊、當展開擊滅將共軍之蕩清作戰時、馬鞍山攻略戰記、如果展開華北地圖看々、自濟南往青島的膠濟線南側、竟毫無遺憾的發揮大義下的皇軍魂、並造成很多陣中美談

有以產煤著名的博山縣、此博山東南地區、得稱為山東屋頂乃是巍峨峻嶮的山岳地帶、並有八百米的峻嶮山嶺、互連不斷、山頂如屏風、峭立約為五十米至七十米的峻嶮懸崖、尤其是共產軍特為最後牙城的馬鞍山、標高達七百六十米、跨博山、益都、臨朐、淄川等四縣境、自古即有「欲制馬鞍山、必先制博東縣」之說、如此可知其險要矣、自山腳面對屹然與天空擊壁嶷嶷山頂、有三大樓門、並有二尺寬石壘一個、或係為人馬攀登而用者、倘若在此山頂、築成陣地、則無拘以如何攻擊隊、亦極難將其陷落、誠天然之大要塞也、共黨軍山東縱隊第四旅、即以此要處、作為蠢動的策源地、並與盤踞於膠濟線北方之第三旅保持連絡、利用山頂十數處的廟宇、構築堅固堡壘、設置二十基羅之掩蓋、與魯岩石的堡壘、加之又貯藏了足夠二十一個月使用的糧秣、彈藥、飲料等更在地下室、掘成坑道、以防飛行機之爆擊、在實是難攻不落的堅固陣地也、並兼皇軍攻之、敵軍據之、皇軍退之、則敵軍作為據點、實行蠢動、力謀附近一帶之赤化、並大事擾亂當地治安、而皇軍於去年晚秋、本以鬼神泣、勇猛果敢的攻擊精神、竟將該地區一帶之重慶軍、抑制而不得逞突、即作戰地區、劃期的明朗化、而去年十一月九日、自頭屑之風、對共產軍之根據地區馬鞍山、展開攻略戰而對山本中部一帶、繼續展開二旬餘之肅清作戰的皇軍精鋭部隊接受攻略馬鞍山之命令時、意氣異常軒昂、首先為梅田一郎中尉（東京市神田區旅籠町一丁目二十五番地）所指揮之快速部隊、於九日十二時、自馬鞍山東側、一齊開始進擊

但根據對皇軍極其不利的天嶮的敵軍極不容許對其予以正確的狙擊、或進擊、但該部隊却冒着戰力門中之敵軍燃烈的反擊、已得接近距敵陣五十米地點、乃至十日密地部隊之精鋭、更與之協力、部隊長以下全將兵、奮不顧身的登立的山嶮、堅固奪取的決意盛燃燒烈的攻擊精神、及至十一時、在皇軍壯烈的爆擊援護下、迫至第一樓門、殆將靠近時、皇軍秋元部隊對岩壁斷崖與堅固如金山的堡壘的猛攻卻不能發揮効果、而川本芳雄中尉（三重縣）所指揮之一隊與梅田隊之一部、共同冒敵軍之十字砲火、奮然迫至岩壁、雖然敵軍投下多數手榴彈、但皆向左右避閃、如斯一進一迫的攀登岩壁、勇猛果敢的前進及至十二時二十分、即將第一樓門奪取、由第一樓門前進的山道、乃係傾斜約七十度的峻嶮、所以必須單獨步兵攀登而上、第一樓門被奪取後的敵軍根據南樓、展開十字砲火、因而負傷者續出不窮、但更以此為攻擊目標之梅田隊長、毫不躊躇的決然突進、結果卒將之確保、而奪取第二樓門之川本梅田兩隊冒熾烈已極的敵軍斜面速射、以突進又突進的精神、猛烈進擊於十五時、占據第三樓門、於是乃一擧衝進敵之本陣、但在攻擊的正面、有如馬背的稜線上、有亂積石塊的徑路、並約十處之堡壘、同時更構築塹壕、防寨等、企圖對皇軍亂射、亂擊、但在敵軍火砲之突擊下、更又占據第三樓門、此次之作戰、曾返復實行數次的慘憺的死鬥、或以白刃奮戰、或在敵軍之十字砲火中、隱身齊攻、誠可謂壯烈已極鬼神哭泣的鬥也

了然錄

◇…洛梅爾將軍麾下之北非樞軸軍、勿在東南部戰線對門特哥梅里軍開始大規模攻勢、占領要衝賽加努、英軍被迫開始總退卻、兩軍此度接觸、軍事家視為北非戰線戰爭之總決算、極具重要性質

◇…因受北非樞軸軍積極的動向所刺戟、倫敦頗以自危、疑心暗鬼、以為樞軸軍將進兵西班牙、同時更力唱結成歐洲第二戰線之必要

◇…為封鎖地中海、由西班牙領摩洛哥、以攻反樞軸軍、為樞軸軍計、固屬有利、但對於樞軸軍此種行動西班牙究取如何態度、關於此點、倫敦意見、頗為紛歧、莫衷一是

北非戰局之逆轉

◇…西班牙向曾公式宣言凡使犯西土者、不問任何國家、皆必出以斷乎手段、但在意識上、西班牙對於樞軸國家終持親和感、則為不可否認之事實、又西班牙國軍、計有廿四個師團及騎殊四個旅團、其中八師團及二旅團之精鋭部隊、現駐西班牙領摩洛哥、是以西班牙倘有參加樞軸之日、則此兵力、確為反樞軸軍之一大威脅、此則為倫敦之一致見解

◇…英美既有此見解、則決定、雖不得而知、然左記事實、則極屬明瞭

◇…即英美希望最妙莫如令蘇聯單獨抵抗德國、藉以減殺德國之戰鬥力、以利英美之對德直接衝突、但英美亦並非無何自作進攻歐洲之積極的意圖、而把一切完全委諸蘇聯之手、無寧遇有適當機會、英美極欲侵入歐洲、惟伺適當機會、以資減輕犧牲耳

◇…然其計畫、由於北非局面之逆轉、不第一時為之挫折、而對於德國之攻勢、反呈惴々不安而疑心暗鬼之勢

英軍由賽加努退卻

【里斯本八日國通電】已占領突尼斯樞軸海岸西進部隊、日下急追敗敵據前線報道、英軍由賽加努沿海岸道路、退卻七里、於馬都爾與達巴爾加中間地點之達梅拉、構築新抵抗線、特筆者、當德對戰車部隊擊破邱吉爾戰車三輛時、為恐其餘之戰車群被殲滅、當開始退卻、宛如號令一般英軍一齊總退卻

賽加努攻防戰
德軍勝利經過

【柏林八日國通電】德軍當局方面關於六日賽加努攻防戰德軍勝利發表詳報如左

德攻擊軍海岸進擊部隊在賽加努與英軍激戰後、使英軍向西方退卻、於是德軍部隊遂到達賽拉保嶺西南地區、按德軍此次成功於數的造々優勢敵軍獲得邱吉爾戰車隊支援頑強之抵抗、竟能使用戰車克服作戰不利之點、誠堪

史丹林議長
就任元帥

【莫斯科八日國通電】蘇維埃政府、六日以布告發表史丹林議長任元帥之旨

英美蘇三國內部抗爭
日益深刻不容樂觀

【柏林八日國通電】英美蘇三國陣營之內部抗爭、在各方面、益呈深刻化、即如因波蘭之要求獨立、蘇聯與波蘭亡命政權、竟而對立、而美英對蘇聯之感情、亦因而漸々有顯著的疎遠隔閡的形勢、波蘭方面根據大西洋憲章、希望恢復一九三九年之國境線、再實一獨立、但蘇聯方面對此却根據民族的和歷史的見地、認為舊東部波蘭領、當然有歸蘇聯所屬之必要、所以主張蘇聯領併合因而波政府之旨解、竟要全滅成正面衝突、一方面英國的戰爭目的、即希望恢復歐洲大陸的勢力均衡、先前為阻止蘇聯進出於西歐、曾甘願為波蘭政府之後援、企圖作成一大緩衝地帶、在此方針下、曾在對策秘密裡協議、但最近已傳至柏林、因而美英言論界對該問題之動向發表如次

芝加哥論壇報蘇聯若只考究國境問題時、則一九一九—一九三九年的狀態、不足是為慮、惟一九一四年乃以恢復世界大戰前之狀態為目標、羅斯福變用大西洋憲章、史丹林則不借用任何人的力量、自已一人埋首考究蘇聯西部國境問題

突尼斯戰線樞軸軍
占領要衝賽拉特岬

【里斯本八日國通電】樞軸軍、在突尼斯北部戰線、急追英國軍七日遂占領馬都爾與達諾拉中間地中海岸要衝賽拉特岬

德軍包圍網完成

【斯德哥爾摩八日國通電】在克班地區德軍之新攻勢、自入七日、益呈積極化、德軍機甲部隊、將赤軍第五十八軍迂迴包圍、到處加以捕捉猛攻、除俘虜一千名以上外、並獲得甚夥之鹵獲品、赤軍潰棄屍體六百已敗退矣、德軍之包圍圈略々完成、赤軍自數日前、在該地區北方集結新銳部隊沿沼澤地帶而南進、企圖救援友軍德軍戰車部隊、乃以先發制敵、突如向亞速海岸南部進出衝赤軍之側面因此赤軍約千二百名、受徹底的打擊、今赤軍第五十八軍之救出、業已絕望又據德軍方面之情報傳稱該軍在事實上已被殲滅矣

德空軍再襲英倫

【斯德哥爾摩八日國通電】倫敦來電德空軍七日夜再空襲倫敦歷時約三十分間

泰東介紹欄

賣家 若狹町本通 電話(二)八九〇一番

公債 債券、商品券 買賣、商談 和昌洋行 愛宕町一〇ト三ヤ當鋪對過 電話(二)四〇五一

公債 債券買賣商談所 西廣場 正直洋行 電話二一五五七

給仕募集 年齡十五—十八歲 公學堂卒業 履歷書攜帶來社面談可也 大連東公園町三 大連日日新聞社編輯局

電話 大連西通三五 電話專賣價收買 大連案內社 電(二)六六六三

募集 職工、機械工、仕上工、旋盤工、見習工各數十名 待遇日給最高五圓以外支給洋貼宿舍 有宿舍 本人來社可也 大連市若井町九番地

收買 滿洲舊郵票 備有新印價目表欲知詳細者附寄郵票一角即寄 株式會社滿洲郵票製作所 電話四二七二八

百萬 勃藥 京城 保證有効 奉天市鐵西區廿露街三段六 孫耕夫啓 電(二)一八二一番

禾茂電熱孵化場 春雛分讓開始 營口美德街三 電話七〇一四

初生雛分讓 五德養鷄孵化場 大石橋

宏愛醫院 大連西崗平順街十番地（大連池身北） 新設電話㊂六二四六 診療各科 設備完善 入院隨意 院長 孫悅偉

招待慇懃 室價低廉 中央旅館 大連榮町二

化痔龍散 外痔化散 張三多堂藥店

世界電影院 三月五日起映九天 中聯出品 新奇機關 科學偵探 巨片 千里眼 陳查禮第四探案 徐莘園・顧梅君（主演） 下期放映 中聯出品香艷愛情巨片 海上大觀園

宏濟大舞台 陽曆三月四日起映七天 今天堂々獻映 上海中聯影業公司新時代巨製 黑夜魅影 香艷恐怖歌唱驚人 上演 龔秋霞 顧也魯 下期十一日演 探偵巨片 南海之花 東

通信教授新式簿記 白話商業簿記 今值本會創辦之第十二年故決行增刊數十學員滿望之 現已出版此後入會函授生均有享受之權利報名詳章函索時可附郵票六分寄新京市中央郵政局內設私書函箱第八四號駐京大連銀行簿記講習會收即寄（但回信地址須詳密寫明）

營口美術照像院募集生徒廣告 男女欲希望寫眞師者注意 三個月保險掌成 馬上保有開業之能力 良機難逢 說明書函索附郵票廿分 附設函授部 太康區至誠街三番

申告 洋川芎種子 大宗輸入到價格其他惠顧通知 營口市太康區康德街七四 共信號 電話六九七八番

心胃止痛丸

解毒清淋丸 德源堂藥店

N 015

21

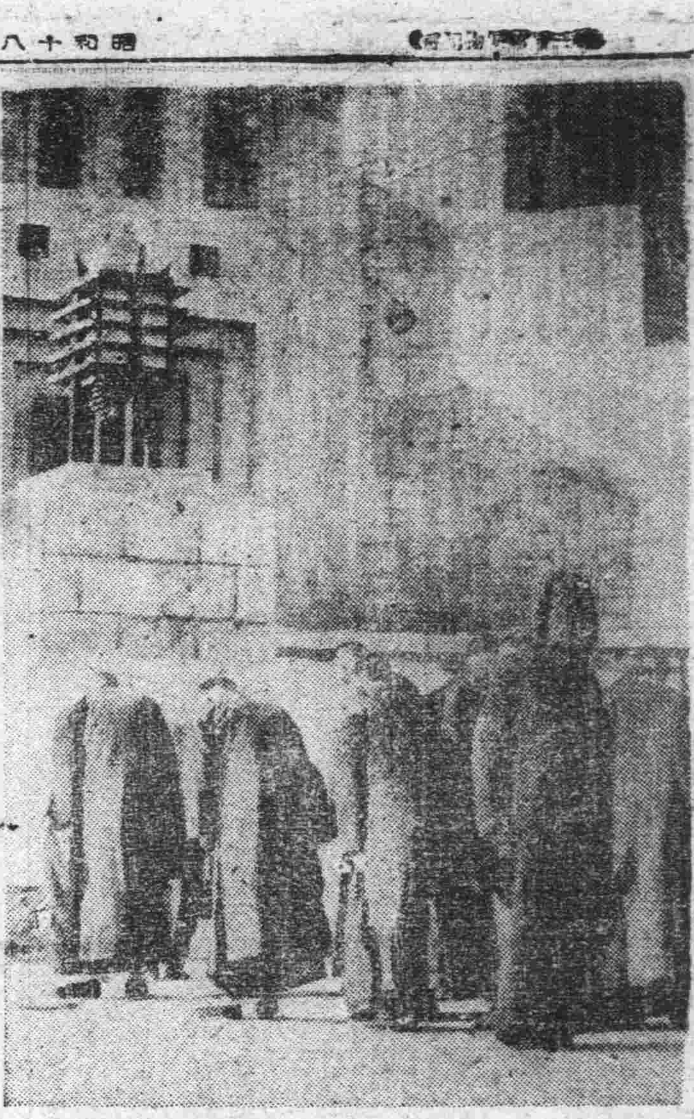

滿系市民參拜忠靈塔（大詔奉戴日）

生活質樸增強戰力　決戰意識愈形昂揚

大詔奉戴日完遂聖戰總進軍

昨日（八日）爲第十五次大詔奉戴日。隨同大東亞戰果之進展。而關東州一百五十萬日滿州民。同心協力。益有昂揚決戰生活精神。當日自淩晨。全市商店與住宅地區。齊懸國旗。家庭方面遙拜皇宮清掃門庭。是日生活實踐樸素儉約。各學校並大會社等。午前日十時。舉行詔書奉戴式。正午吹鳴警笛全市爲之肅穆。時隨地垂首默禱。以感謝戰歿皇軍英靈。並祈願大東亞戰完遂。該一日間行事。屬於今後之增進。州民傾注全力。以翼大戰必勝。晚間自七點鐘後。職場與隣組舉開常會。研討關於完遂聖戰之決戰生活並增強戰力。全市形成克服時艱完遂聖戰總進軍之風情

舉國燃起必勝信念

滿洲國名流婦人團

視察日本之感想談

【東京訊】爲期日滿兩國之提携。於婦人之立場。亦行緊密握手計。由於日滿帝國婦人會協議。業已赴日之滿洲國名流婦人團一行。視察關西方面後。搭七日午前六時三十六分抵東京站列車入京。下榻於帝國旅館。張夫人談視察感想如左

婦人等已十日間。視察關西各地。此間蒙大日本婦人會各方面親切招待衷心殊表感謝。滿洲自建國以來。蒙派來我邦日本人視察者。無不異口同聲對日本之熱誠招待。齊聲感謝。余今初次來日。接受觸動各方面之隆情。益信人言之不謬也。尤其在此所謂大東亞戰爭。遂行此重大戰爭中。親見諸位舉國一致燃起必勝信念百戰不撓之雄姿。更信今次大戰之勝利。絕對歸屬日本。在大阪余見學紡織工場及其他。觀其組織之大。實爲余所罕見。故今尤驚嘆日本工業力之旺盛。再一行約滯京一週間。十四日見學內原訓練所後。即就歸國之途云

發揮電力高率

開懇談會

【新京訊】滿洲國之電力。由於鴨綠水豐發電。松花江豐滿各發電所。相繼開始發電火力發電見增強。茲爲謀戰時下電力之效率的運分。以資軍需產業之高度能率發揮起見。滿洲電力協議會自八日午前十一時在中央俱樂部開懇談會。到有經濟部水電局。關東局以下總務廳企劃處。交通部之政府側關係官。軍。業鴨綠江水電。撫順炭礦。昭和製鋼。本溪湖煤鐵。滿洲電化滿洲輕金屬東邊道開發。滿化滿洲電線會見會社代表者及滿鐵。滿業。土地開發。科技聯等關係會社代表者。關於前在大東亞電力懇談會決定之東亞全域電力產業年計畫內容加以說明。然後關於鋁。鎂。電氣製鐵。特殊鋼。研磨劑。肥料。農村電化。以電力爲基礎諸問題。加以懇談

交通奉仕青年隊

舉行結成式

徹底交通道德與緩和交通難。舉辦之戰時交通刷新運動。即由十日起至十九日一齊展開。右運動期間中。在電車內擔當指導乘客。或整理交通等。交通奉仕青年挺身隊結成式。於大詔奉戴日八日午後二時。在大連神社嚴肅舉行

海參席及翅子席・販賣價格及品種

關於宴會食用之海參席及翅子席。最高販賣價格與品種決定如左

上等海參席　價格三十圓　共計十七品

拌海蜇	九五
鷄絲拌洋粉	二、一〇
凍鷄	一、九〇
灌腸	八五
全家福	五、二〇
黃燜鷄	四、四〇
四喜丸子	四、二〇
拌牛肉絲	一、一五
燒溜魚	一、三〇
燒蝦仁	二、三〇
歡炸鷄	二、五〇
拔絲山芋	一、一五
川什錦丁	一、一〇
川三鮮	一、一五
扒三白	一、二五
炒素	九〇
三絲洋粉	一、〇〇

次等海參席　價格廿八圓　共計十六品

拌海蜇	九五
鷄絲拌洋粉	一、一〇
凍鷄	一、六〇
灌腸	八五
全家福	五、二〇
黃燜鷄	四、四〇
炒牛肉絲	一、一五
燒溜魚	一、三〇
燒蝦仁	二、三〇
歡炸鷄	二、二〇
川三鮮	一、〇五
川什錦丁	一、一〇
拔絲山芋	一、一五
扒三白	一、二五
炒素	九〇
三絲洋粉	一、〇〇

上等翅子席　價格四十圓　共計十六品

拌鷄絲	一、二五
拌蝦仁	一、六〇
凍鷄	一、九〇
灌腸	八五
三絲魚翅	七、八〇
黃燜鷄	四、四〇
紅燒海參	七、二〇
炒牛肉絲	二、三五
燒溜魚	一、一五
燒蝦仁	一、三〇
炸胗	二、三〇
川三鮮	一、六〇
川什錦丁	一、〇五
川口蘑鷄片	一、一〇
拔絲山芋	一、四〇
歡炸鷄	[illegible]

次等翅子席　價格卅二圓　共計十五品

拌鷄絲	一、二五
炸蝦仁	一、六〇
凍鷄	一、九〇
灌腸	八一
三絲魚翅	七、八〇
黃燜鷄	四、四〇
紅燒海參	二、三五
炒牛肉絲	一、一五
燒溜魚	一、三〇
燒蝦仁	二、三〇
歡炸鷄	二、二〇
炸胗	一、四〇
川三鮮	一、〇五
川口蘑鷄片	一、一〇
拔絲山芋	一、〇五
川什錦丁	一、一〇

旅師專攻科畢業式期

【旅順訊】旅順師範學校。於十五日午前十一時。舉行第五回專攻科畢業證書授與式

展開農耕的總進軍

【長春大屯】舉行豐年祈願祭

【大屯訊】冬眠悠長之滿洲農村。以千年來遺傳下來的龍抬頭之七日（舊曆二月二日）爲期乃一躍冬眠。隨同春光到來開始活潑春耕準備。是日協和會。特作來月廿一日之新穀祭前驅。於全滿各地盛大舉行豐年祈願祭。極力推進農民春耕準備。併與農民共祈豐稔之獻納。而爲確保大東亞戰下滿洲國所負之兵站線。開始三千五百萬農民之大進軍。當日長春縣大屯。由中央黃興農部大臣以大王協和會中央本部指導部長。其他關係機關代表。金吉林省長蒞臨下。在有名之娘々廟。舉行豐年祈願祭。至午前十一時。大廟內外。擁滿農民首行國民儀禮。繼於誦經裡迎神。獻香。參拜。朗讀豐年祈願文。併協議員代表劉仁鵬農家代表王晉三各氏「誓向增產途上邁進」之熱意的宣誓。畢即移於春耕開始行事。於廟前畑地之黃大臣等。率先垂範。供於神前之犁丈。使牛拉引。表心祈念「豐年」於是此春耕第一鍬深入沃土。繼之黃興農部大臣激勵農民。即謂本年立春與舊正元旦。皆爲同日。乃絕對豐收之年。加之政府將資金生必品等完全俱備。若諸君勤勞。即可增產。故希由龍抬頭之今日。諸位要開始[illegible]對大地之戰。繼有王指導部長。金省本部長。劉縣本部長等之激勵訓示。及關係機關代表之致詞。於是遂於萬歲三唱裡。祈願祭遂告終（照片即豐年祈願祭典）

西南國境健全娛樂

已結成協和劇團

【承德訊】由於西南國境方面日滿軍警不斷共匪討伐。在該方面之治安肅正工作。刻已着々奏効漸臻。明朗化以在此山岳地帶日滿軍警共匪討伐觀之。該地帶之住民對明朗熱河之建設。傾注凡有努力之同時。掩蔽共匪之眼目。惟想其殘虐行爲。急激昂揚。因此對之地軍警。表示衷心協力。逐日增加。於是現地當局並協和會。對此等善良之住民。爲廣被王道樂土之光明。對集團部落建設工作及內國移民。充溢種々溫情之指導。尤其關於內國移民。對彼等之現住民。由突兀重疊之山巒。移住於土地豐饒之地。而率先報告希望之住民。陸續商討。到處展開欣快之風景。而藉此機運之協和會。爲慰安現地住民。乃由青年行動隊宣傳班。集同好之士結成協和劇團。對現地住民。予以健全娛樂之同時。並施行興貨工作之徹底與宣撫。此既於青龍縣下。結成劇團。日下在猛烈練習中。而與隆縣。刻亦在急速準備結成。以確立明朗國境之側面援助。對此運動之進展。極抱期待

旅順奉公班　防空講習

【旅順訊】州廳防空課。對於旅順市內各奉公班。自七日起計三日間。自午前九時至午後四時。在旅順市役所會議室由泉田警防課長。瀨戶大佐。德江消防署長等擔當講師。關於家庭防護。舉開指導講習會

廣播台

三月九日（星期二）

七、〇〇（新京）報時。國歌。新聞。建國體操。唱片

七、三〇（大連）初等日本語講座

八、〇〇（新京）建國體操

〔續〕（新京）唱片

一〇、三〇（奉天、哈爾濱、地方）經理通訊

〔正〕午（新京）報時。默禱

〔續〕（奉天）奉派大鼓（馬潛龍走國）

〇、三〇（新京）新聞、唱片

一、〇〇（奉天。哈爾濱。地方）經濟通訊

四、三〇（奉天。哈爾濱。地方）經濟通訊

六、〇〇（新京）兒童時間（新聞。童話）

六、三〇（新京）中等日本語講座

〔續〕（地方）告知。夜間節目豫報。唱片

七、三〇（哈爾濱）提琴獨奏

〔續〕（新京）家庭時間（解釋兩件最近的法令）

〔續〕（奉天）短篇劇。奉公行

八、三〇（新京）新聞。國民須知

〔續〕（新京）舊劇（法門寺）

九、三〇（奉天）評詞（五女七貞三〇九）

一〇、〇〇（新京）報時。新聞

〔續〕（地方）新聞。次日節目豫報。片

一〇、三〇（新京）管絃樂片

休憩所建設會議

【旅順訊】旅順白玉山遺家族休憩所建設委員會。定於九日午後四時。在白玉山事務所關於舉行地鎮祭等事。舉開協議會

莫忘了病從口入

市民注意春季保健

（宮田主任談）

大連沙河口署　衛生係宮田主任。爲謀管轄住民之衛生安全。無不極力指導。尤對各項衛生取締。即不潔飲食物等更爲重視。今屆春季。各種流行症。漸因溫暖而多繁殖。故爲防止此時之症發生。刻下準備檢查中。以防市中有不潔物之販賣。但爲喚起地方住民保健起見。對此衛生食物應慎之點。宮所主任發表如左

△禁止購用市中叫賣不潔食物

△留意各種食物

△禁止食用腐敗物

△勿食各種畜內

△不潔牛肉及病死者禁止購食

旅署發放犬牌

【旅順訊】旅順警察署衛生課。近日撲殺野犬之同時。並行發放新犬牌。本年對特別軍用犬種及良種以外。其餘概不發給

興亞陸運六月舉開

聯盟近將研討準備事項

以關東州滿系各界青少年總動員昂揚興亞運動精神之興亞陸上運動。本年度聯盟第三次大會仍由奉公聯盟主辦。豫定於六月十五日。在大連運動場盛大舉行。聯盟事務局定於既往亦由關東州廳當局並本報締後援之下。曾造成有美盡收之成績。而予關東州體育界生色非鮮。但本年十二日午後一時。舉開第一次協議。以便研討進行事項云

意義深遠之陸軍記念日

舉行隆重祝賀式典

關東州及全滿俱作萬全準備

【關東州】大連西戰爭下第三十七回陸軍記念日。關東州及全滿各地。將於十日之記念日。順應日本內地。決於全關東州舉行奉祝式典。由大連市。業經進行萬全之準備。而當日午[illegible]自[illegible]中央公園[illegible]式典後[illegible]

【新京】[illegible]民決戰意識。當晚七時。在市內協和會館。朔旅順要塞司令官。由各機關關係者及司令官市民臨場。舉行盛大講演會同時放映「陸軍記念日」時局影片。以期發揚皇軍辛勞之認識。而於日州內。必將成奉祝之一色

【新京訊】[illegible]新京。在市兒玉大將銅像前。南嶺及寬城子記念碑前。實施清掃。十日之記念日當日。自午前九時。舉行陸軍記念奉告祭。自九時五十分。於新京神社舉行日俄戰役。殉職將士並殉職[illegible]。自午後一時。於太子堂舉行日俄戰役。殉職將士殉職[illegible]大法會。入夜自午後六時於[illegible]生會館。協和會館。[illegible]九日係於協和會分會。[illegible]青少年團之團員。參拜於新京神社。忠靈廟。忠魂塔。海軍[illegible]誠忠碑。無名戰士墓地。

【哈爾濱訊】哈爾濱市。以協和會市本部爲中心。舉開講演會。展覽會及其他各種行事。促七十三萬市民高燃「擊滅美英而後止」之決意

自八日至十一日。市內商店一齊實施記念日之行事。各百貨店舉開漫畫展。寫眞展及其他大中小學校。於此期間中。各聘日滿軍將校之講師。舉開講演會。強調美英擊滅之決意

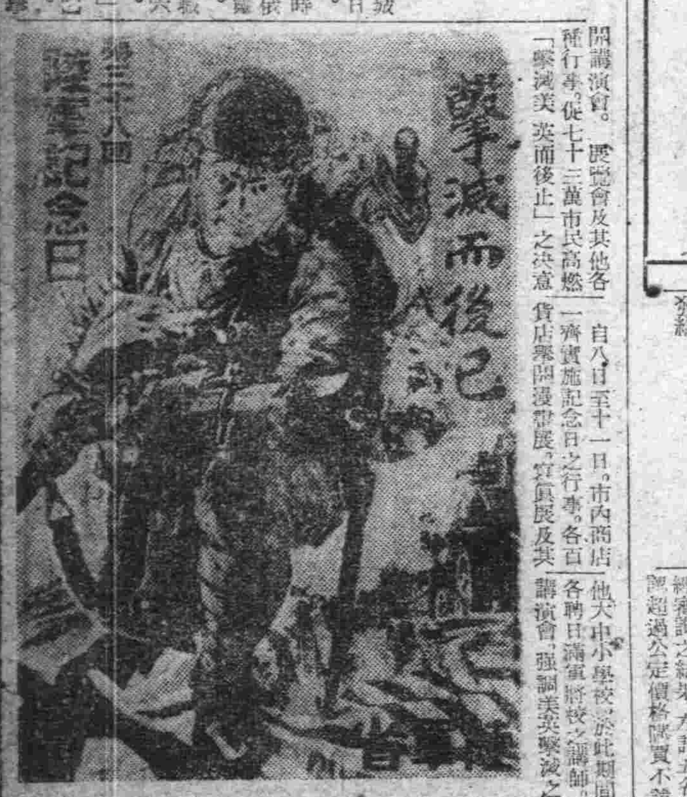

擊滅而後已
第三十八回
陸軍記念日

陸軍記念日宣傳圖

記念日當日之十日。依正午之汽笛。市內一齊。停止交通作一分鐘默禱。對戰歿將士。作感謝祈念。同時並一新聖戰完遂之決意

【奉天】自午前九時。於祭祀三十九年前在奉天大會戰殉職之二萬二千餘柱英靈祀之奉天忠靈塔。以多田部市長爲祭典委員長。於駐屯軍司令官以下[illegible]婦人辰巳會。警察局。各宗教團體。遺族等各機關團體代表者出席下。嚴肅盛大舉行。此外。於奉天神社。自午前八時。執行陸軍記念日奉賽祭。自午後一時。於森町記念會館。由軍人後援會主辦招待傷痍軍人遺家族。舉行慰問演藝。此外經軍。在滿各學校。各爲追悼當時。實施市中大分列行進以昂揚決戰下在滿日人之意氣

奸商利徒難脫法網

各署管內經濟犯被檢舉

最近州內違反公定價格秘密輸入者續出不絕。州廳經濟警察課得此消息。即與州內各警察署經濟係緊密連絡。銳意搜查之結果。經普蘭店署。旅順署及小崗子署檢舉。左記三件近即送局

其一　普蘭店署。以普蘭店管內姜家堡子會。柳樹屯居住[illegible]有暗將落花生嫌疑經審詢之結果。左記五名皆供認超過公定價格購買不諱。即普蘭店管內[illegible]子會柳樹屯農業[illegible]（六七）將落花生仁三千六百四十五斤。以一千八百二十二圓五角。販賣與關牟得八百三十二圓之超過[illegible]七）將花生四百五斤。以二百十二圓五角。亦賣於關。牟得九十二圓三角四分超過價格。同農業姜泉海（四八）亦以同樣手段得三百七圓八角。又普蘭店管內亮甲店會　北龍屯居住[illegible]與郭等同樣以落花生仁各販賣於關[illegible]得二百三十四圓三角六分。李[illegible]得二百七十二圓四之超過價格

其二　大連市加賀町十四[illegible]無職辛鐘順（三三）以落花糖[illegible]三貫三十六圓。糖菓一萬二千二百箱一千九十八圓。糖菓等七貫四百五十兩一千八百六十七圓五分。平果糖一萬六千九百箱一千四百四圓。平果糖罐碎物六十八。貫四百兩一千八百五十五圓八角。計六千二百六十圓八角五分。自昭和十七年七月至十八年二月。賣於旅順市乃木町三丁目亞美公司外四百六十餘名。超過販賣公定價格達四千三百七十七圓之多。現被旅順署特務檢舉

其三　小崗子署檢舉。風聞有衛輪鷄者。經搜查之結果[illegible]司主人[illegible]十總美公[illegible]以大連[illegible]檢舉之後。發見左記事實。劉[illegible]自本年一月二十四[illegible]至二十七日。由滿洲國吉林名[illegible]堂德惠得三泰糧棧店員孫[illegible]（三一）衛輪。以二千四百七十圓購百九十貫。其中百五十三貫九百三十奴。以二千二百十一圓五角販賣。得有八百二十六圓一角三分之超過暴利。該署對於衛輪入並公定價格違反者。定加嚴重處罰

陸軍記念日
北方鎮護
南方戰果
寫眞展覽會
會期　三月十日起三月十六日止
會場　大連　三越
展示內容　大本營陸海軍部提供寫眞　關東軍報道部提供寫眞　大東亞戰爭戰果一覽板　圖形及其他
主催　大連日日新聞社　滿洲百貨店組合　泰東日報社
後援　關東軍報道部

春一
最流行之服裝料
豐富
大連奧町
瑞康百貨店
電話二六四〇八　二六九五六番

旅途中結識歹人

擊傷強搶犯人被捕

甘署破案神速

二日夜半。於金大鐵路滿鐵警察大訓練所後方　周水子泡崖屯田地中。有山東省生人現住所不定苦工白良道（三九）身負重傷。並將所持金七十餘圓與衣類。強奪而外。所轄甘井子署刑事係。於接到報告之同時。將瀕死被害者。收容於周水子博愛病院。施以臨急手術。由彼口中得知犯人。係原籍山東省牟平縣。現住所不定無職于子財（三三）於是急追緝之跡。乃於六日夕刻。在普蘭店張家爐會三十二番地其情婦處。將犯人逮捕。目下於該署。作嚴重審詢中

被害者二日由牡丹江來連途中。由普蘭店換車。始與犯人相識。於大連驛下車之同時。小崗子某飯館共進晚飯。當被害者給飯錢之際。犯人始知被害者存現金八十餘圓。犯人遂存心強搶。其後自沙河口驛附近。乘坐馬車赴金州途中。通行前記周水子泡崖屯地內。被害者白良道被石擊倒。而犯人乃用石猛擊白某頭部。見已氣絕。強搶現金及防寒用上衣。再返大連。將所強奪之衣類。當於寺兒溝當舖計當現金七十圓。翌三日又以被害者自牡丹江至大連驛之行李交換證。將行李衣包等類領出。又當入沙河口方面當舖。計當現金百六十圓。合計三百餘圓。以此充作旅費。前往前記普蘭店張家爐友人處之情婦。以匿其身希逃法網

專招女生
[illegible]日滿文打字所[illegible]
協和女子打字學院
隨時報名入學　畢業介紹職業
附設印書部　專打日滿文件及騰寫複寫印刷
備有宿舍　函索附郵
大連嘉比須町一六九　電話三・六二六七番

失戳聲明

啓者敝人於昭和十八年三月六日將郵票儲金圖章一枚丟失該戳無論落於何人之手概作無效恐未週知特此聲明

大連市香取町二五番地　邵承寶　謹啓

隱遁身　秘本公開
▲隱遁身數千年絕傳秘術[illegible]
▲遁子術[illegible]
▲方法[illegible]
▲靈象學[illegible]
▲仙術書[illegible]
各國貨幣均通用
▲上海市漢口路[illegible]

新築落成
歡迎顧客
立本大旅社
大連西崗新大街
電話（三）五二二三　一一六〇

滿洲教育兒童協會附屬
各科診療
同仁醫院
大連市西崗街大佛寺門西
電話㊂二六二〇

罹患數年的
淋病帶赤白帶下症
一劑八圓即足
◎百發百中
◎保能斷根
◎永不再犯
男女患者諸位
請速購服以期早登壽域

好評噴々
世界獨特的神効秘藥
京城　都藥房　林淋藥
◎本藥爲予防花柳病絕妙之聖藥
◎藥價：◎試藥　貳圓　◎半劑　四圓　◎一劑　八圓
◎主治功能：男子急慢性淋疾一切　女子赤白帶下症（冷症）睪丸炎[illegible]淋毒性關節炎[illegible]橫痃。第四性病　化濃性腫物一切
◎本藥並無代用品
合資會社　都藥房
全滿各地到處藥店均有代售

補藥還是
柳屯補藥

外科　花柳科專門
永壽醫院
院長　徐長風
大連市久富町十一　電話（三）四九八二番

久患半產滑胎　未求子准效
安胎種子丹
[illegible]

代理店募集
三釘
官廳學校用　家庭防空用
工場製圖用　一般事務用
利信商事株式會社
奉天市大和区弥生町八
電話(3)三九四六・三二三五

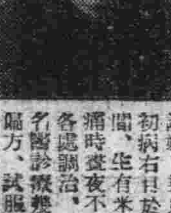

感謝治癒眼之功德
[illegible]
總售藥處　德家藥店
奉天市小北城門外[illegible]

衣料
新穎價廉
隆豐
店址西崗新大街

診治各科疾病
戒除黑白之癮
晝夜接產方便
大東醫院
院址大連市浪速町六四
電話（二）三四四一

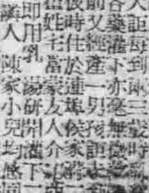

劉氏定風丹治癒驚風廣告
[illegible]

鄭重聲明魚鰾補腎丸藥靈
[illegible]
大孤山　廣濟藥房

謀滿洲華北間物資交流圓滑 協議兩地域經濟問題

滿華交易連絡會議十一日在新京舉開

滿洲、華北間物資交流圓滑化、協議兩地間、滿華交易連絡會議、變更預定由十一日起三日間、在新京舉開、出席者有華北側管大使館經濟部長、川上商工課長、森計畫課長、栗原商工部技師佐伯華北貿易聯輸出科長、及軍關係者、滿洲側有古海總務廳次長、青木經濟部次長、稀見企畫處長、石田參事官等協議事項如左

一、輸出入物資之年間統計問題

一、關於右者調整實問題

一、華北勞工對滿供出及其輸出問題

一、國際收支問題

一、斯等附隨問題

交易物資主要者爲

輸出—雜穀、木材、鋼材

輸入—石炭、鐵礦石、棉花石膏等

昨到苞米三十六車

關東州內、滿保民衆食糧配給之充足與圓滑計 關東州雜穀配給實業組合、由昨年十月以來曾行由滿洲農產公社購大宗雜糧逐日源々到貨故昨六日到包米卅六車、當已由組合側驗收入庫矣

實踐國民儲蓄熱

奉省舉行盛大表彰式

分爲個人與儲蓄會兩種

【奉天訊】徐奉天省長、對於實踐國民儲蓄之個人表彰者八十五氏之表彰式、六日午前十時、在省公署講堂、盛大舉行、由徐省長授與表彰狀、表彰者、爲康德九年年前設過之儲蓄會、及其他模範組織、並具備成績之各種國民儲蓄會十五團體、及會之役員、並協力援助儲蓄普及、會員達者五十八氏、除其他官公吏、協和會、各金融機關外、並含有一般省民十二氏、被表彰者氏名如下

○國民儲蓄會役員

【奉天】二名昌雄、松田益三、勝田梧郎、本田喜久、古鍋正雄、齋藤吉治、今井明、大竹尊助、石橋房吉、三村友茂、小林義雄、陳楚材、劉爾臣、岡古長太郎、京谷松之助、趙錫三、李週春、田中知平、趙樹文、大谷震太郎、藤田九一郎、關頌、清水俊雄【撫順】山口幾松、長瀨義明、藤川鎭【本溪湖】森島豊人、佐倉能治郎、鹽本定治、高澤香、王殿唐、張清文、松本秀雄【撫城】小林龍三、劉增濟、劉冠英【遼陽】路松年、王德順、指原享、高木儀三郎【大石橋】西川末吉【營口】趙鴻賓、谷田部長實、孫毓[illegible]、王子仁、孫[illegible]【瓦房店】松尾新藏、遠藤乙、孫弘【鐵嶺】岩本土一、孫毓三成清純太郎【鞍山】島田敬太、市川龜郎、田中豊美、叶井貫一、謀山八藏

○一般

【奉天】八百板俊夫、岩佐丑男【撫順】齋藤茂一郎【本溪湖】洪秀品【遼陽】長谷川定、赤松輝平【營口】伊藤昌忠【鐵嶺】下山恭太郎【鞍安】勝田鍵二、三宅鹿衛

○各種儲蓄會

【復縣】井上秀雄【奉天】啓東老巴奪、奉天紡紗廠、奉天染色加工組合、奉天市米穀配給組合、奉天麵粉製造組合、奉天酸素【撫順】恒興茂百貨店【遼陽】成春堂【大石橋】關帝廟區【營口】三明工廠、同法工廠、營口榮食組合【鐵嶺】鐵嶺糧棧組合【鞍山】昭和製鋼所【復縣】德和紡績、興盛

登州道農業增產委員會

全道區共計十縣三市

強制鑿井二萬眼

【登州訊】登州道農業增產委員會、爲適應目前緊急情勢、在可能範圍、盡量增加農作物之產量、故強制施行鑿井二萬眼之計劃、以促進小地區土地之改良、至於肥料及種子之配給、並強化指導機構、以期達到增產之目的其要領如下

（一）設置農業增產推進委員、以增加主要農作物產量爲目的、故組織兌道縣市區各級食糧增產實行委員會、爲農業推進委員會、以行政統制、與中心結成中日官民一體之態勢、努力增產工作。

（二）登州道農業增產推進委員會之設置、於登州道公署內設置登州道農業增產推進委員會（以下簡稱道委員會）並於各市縣區設置市縣區委員會

△鑿井計劃▽

（一）民國三十二年二月至三十二年五月中旬止、擬施行鑿井二〇、〇〇〇眼、（二）鑿井地區以治安良好並爲食糧作物之主要生產地、爲便於監督指導起見、指定黃縣、招遠、蓬萊、福山、萊陽、牟平、文登、榮成、酒陽、烟台、威海、龍口等市區、爲鑿井擇地區（三）爲推進二〇、〇〇〇眼之鑿井每大井一眼貸給二〇〇元、每小井一眼貸給一〇〇元、借與農民、年息三厘、一年以後、分二年平均償還之、並有補助費之規定按大井一眼五〇元小井一眼二五元、發給農民（四）各縣委員會於可能範圍內、建築燒磚窯場、按成本售於農民、以資砌井（五）燒磚用之煤炭、由指定公司按公定價格、送到指定車站、其價款由縣委員會提出受領證於特務機關、而由特務機關接到受領證後、交給省聯轉送事業總會、由鑿井補助費內坐扣是項煤炭價款（六）道委員會爲完成鑿井計劃起見、強力對縣委員會監督指導之（七）總公所爲完成鑿井計劃起見、可強制徵集必要之勞力（八）鑿井經費除規定補助費以外之負擔、及井戶所有權之歸屬、及利用方法等、須依地方情形由縣委員會決定之（九）省委員會並規定有馬匹水車貸給辦法、各縣應查報、有無需要、再行呈請之（十）本道鑿井數量如（附表）

△種子消毒計劃▽

（十一）爲預防小麥及雜穀之病害、實施種子之消毒（十二）道委員會將種子消毒藥品配給各縣委員會並將其使用方法指導之（十三）種子消毒之分配、主要在鑿井地區（一）爲期小麥及雜穀之增產起見、由道委員會配給各縣（委員代收價還之）（三）確年之民、價款於小麥收穫後、由縣使用、主要在鑿井地區（三）在實施增產對策地區、設置實施增產對策地區、設置實施指導施肥

△指導施肥

編成實際隊張貼廣告、分發傳單、展開指導運動、俾農民熟知施用方法（四）更於重點施實地區福山縣設置模範圃一處、實施指導之

△本道各縣市區鑿井數目△

福山大井一、〇〇〇眼、小井二、五〇〇眼、牟平大井一五〇〇眼、小井小井五〇、小井五〇〇、威海大井二〇〇、小井五〇〇、共計大井六、四〇〇眼、小井一三六〇〇眼

招遠大井二五〇、小井七五〇、棲霞大井一〇〇、小井四〇〇、萊陽大井一、一〇〇、小井二四〇〇、文登大井一〇〇、小井三〇〇、榮成大井五〇、小井一五〇、海陽大井小井（〇列）烟台大井五〇、小井五〇、龍口大井五〇

滿洲技工業統制組合擴大工作

代前中央會辦理諸種事業

【新京訊】即應重要產業之遂進展、企圖國內機械工業之整備增強、作爲政府之協力機關而新發足之滿洲機械工業統制組合、已擴大展開諸種工作從此關於從來之統制機關滿洲機械工業組合、中央會及續山用機械、電氣通信機器中央會傘下之五組合、皆行發展之解消、由滿洲機械工業統制組合、代替前中央會、而使其參加作爲直接會員、設置部會、其辦理之主要事業如左

一、關於機械工業之生產配給經營及技術之統制指導及對政府計畫之協力

一、關於機械工業資材、設備資金、勞務、燃料之協力

一、機械工業之整備確立後發達事項

一、關於機械工業之技術向上能率之增進、價格之統制規格之統制、經營之改善事項

一、關於機械工業調查研究

一、日滿兩國產業機關之連絡協調、生產分野之劃定規格之統一予以強力規定

其役員如左

△理事長—諸子一郎（前滿鐵理事）

△副理事長—角田一雄（滿洲鐵條取締役）

△常務理事—高野氣次郎（營口窯業取締役）

△理事河村龍矢（住友金屬常務）壽山雄二（三菱電機常務）新居四郎（富士電氣專務）大谷哲平（滿洲通信機專務）山路精（滿洲國[illegible]副社長）橫尾眞平（滿洲鐵鋼常務）

△監事根本富士雄（滿洲工廠社長）日塔治郎（日滿鋼材常務）

烟市農產業增推委會

舉開成立會並研討實施方案

【烟台訊】市公署建設局、以値茲大東亞戰爭、正在完遂之際、對於農業增產、乃爲當前急務、茲於日前在市署會議廳、舉開市農業增產推進委員會成立、出席者外爲地方官民領袖、席間曾經研討實施方案、如對田地施肥、灌溉、鑿井、捕虫等々、直至五時許、始行散會云

完成綠化運動

豫南決設置苗圃七處

【豫南訊】本縣當局鑒於縣內之山岳地帶、佔全面積大部分、故對於造林事業、認爲當前之急務、越爲謀造林事業全面的發展、對於樹苗之自給對策、決定自本年度開始依省方之意旨、以三個年計畫、設置苗圃七處、此苗圃之用地、每街村區二陌、共爲十四陌、使明年度即確保樹苗無虞云

豫北道公署召開增產會議

關係當局均派員出席

【新鄉訊】豫北道公署、鑒於值此決戰體制第二年、爲響應國府參戰體制、俾竭力貢獻人力物力、向參戰之途邁進、以期完遂大東亞戰爭必勝體制起見、前更樹立農業增產計劃、以便實施而裕民生、經多日之籌備、業已就緒、特於二月廿五日下午二時、在道公署會議室、召開增產會議、同時結成農業增產推進委員會、屆時出席者、除道尹顧問以下各秘書科長以外、並有建設總署新鄉施工所長、合作社辦事處長、華交警務段長、彰德警務段長、棉產改進會新鄉辦事處長、彰德辦事處長、棉花協會新鄉出張所長、彰德出張所長、小麥協會新鄉支部長、華北農事試驗場新鄉原種圃主任、彰德原種圃主任、輝縣省立農林試驗場分場長、華北綿紗組合新鄉支部長、華北食糧平衡倉庫新鄉出張所長、河南煙草股份有限公司專務董事等約數十人、如儀開會後、首由劉秘書主任致開會詞、繼而特務機關長代表、湯道尹分別訓示、旋即按照增產推進委員會規章一一詳討、今後推進增產方針、至晚四時許始行圓滿散會

建設局籌築倉庫兩座

佈告召商投標

【烟台訊】市公署建設局、奉令籌建穀物倉庫兩座、以遂儲穀之所現已飭由建設局全部設計妥當並本市海壩街西首爲建築此項倉庫基地、即行招商投標興築、茲定於三月九日、下午三時在建設局當衆開標、並已佈告周知市內木瓦作業各商凡欲承包上項工程者、可於開標三日前逕向該局領取標單圖樣並繳納圖樣費二元

促商店速行明碼制度

商會印製標語分發商店張貼

【烟台訊】市商會長鄒子敏氏、對於各商號售賣各貨、應從速施行明碼制度、業於日前開會表決全體通過在案、茲爲促進各商號明瞭商人道德起見、特印製大批標語、分發各商張貼、茲將標語文錄左

我們要自動自覺實行明碼制度、販賣物品務要標明價碼

厲行明碼制度方是實現無欺的表現

標明價碼完成商業報國

商業道德是安定民生的基礎

不顧商業道德的人、就是民衆之敵、除一切暗礙的暗碼交易

厲行明碼制度、方才是言不二價的證明

實行明碼交易提倡商業道德

昌黎召集糧商會議

嚴禁食糧囤積居奇

【唐山訊】昌黎頃因京津食糧禁糶、當地民衆依賴之食糧玉米、遂被奸商肆行操縱、大量流出、乃至一週間每斗暴漲二十餘圓、一切物價亦隨之提高、民心惶々、招致治安上莫大威脅、知事閻陳鑑有鑒於事態之緊急、日昨下午二時、在縣署召集各機關及糧商會議、先就各糧棧所存之食糧、公議價格配給各機關團體、及一般貧民、次日繼續討論分配辦法更召開全縣警官及鄉長會議、著手調查全縣食糧、以防大量囤積收買、一切問題均於兼籌並顧下順利解決、商民團體無不歡頌云

（又訊）昌黎自食糧對策實施後、囤積與暴利者一舉揭濟對全縣食糧、總加以調查、但主旨在明瞭全縣供需數目、及防止囤積操縱、並不限制價格因合理之措置、一週間糧價乃呈暴落、預料前途仍有急轉直之下趨勢云

二月份食糧購買證

有效期至三月五日

【奉天訊】新民會、以二月份糧穀苞米粉購買證、發行日期較晚、爲使市民得以從容購領起見、業已申請特務機關、准許延期、至次月配給開始之前一日、當經該會規定、有效期間、至三月五日爲止、並即通知各分銷店一體知照云

上海食品物價

【上海訊】小麥粉自三月二日起開始配給、白米、雜穀又相當增配、食油、砂糖兩者亦平穩如常、內除砂糖零售價格儀購外、餘皆相當保合 茲將零售協定價格列左

食油（單位百斤）

大豆油	二〇四圓二四
落花生油	二一三圓二二
菜種油	一七七圓六〇
棉實油	一八六圓四八

砂糖（單位百斤）

爪哇白双	一二〇圓
同赤双	一一五圓
同精白糖	一二〇圓
冰糖	一三五圓

配給雜糧五十六車

關東州雜穀配給實業組合今爲及大連市內滿係市民之食糧、各配給店存糧漸々如斯於昨六日、將在庫之苞米麵子發出廿七車、苞米發出廿九車計共五十六車配給與大連滿人食糧配給店組合該組合於月內開始實行配給云

△商况

股票

◇大連長期股票（三月八日）前場

◇短期股票

	放盤	大價	小價	收盤
五品	[illegible]	[illegible]	[illegible]	[illegible]
滿取	[illegible]	[illegible]	[illegible]	[illegible]
大新	[illegible]	[illegible]	[illegible]	[illegible]
新東	[illegible]	[illegible]	[illegible]	[illegible]
鐘紡	[illegible]	[illegible]	[illegible]	[illegible]
新鐘	[illegible]	[illegible]	[illegible]	[illegible]
日立	[illegible]	[illegible]	[illegible]	[illegible]
鄉船	[illegible]	[illegible]	[illegible]	[illegible]
鄉新	[illegible]	[illegible]	[illegible]	[illegible]
商船	[illegible]	[illegible]	[illegible]	[illegible]
帝人	[illegible]	[illegible]	[illegible]	[illegible]
日產	[illegible]	[illegible]	[illegible]	[illegible]
日鑛	[illegible]	[illegible]	[illegible]	[illegible]
日石	[illegible]	[illegible]	[illegible]	[illegible]
滿業	[illegible]	[illegible]	[illegible]	[illegible]
鐵管	[illegible]	[illegible]	[illegible]	[illegible]
滿鐵	[illegible]	[illegible]	[illegible]	[illegible]
同新	[illegible]	[illegible]	[illegible]	[illegible]
大機	[illegible]	[illegible]	[illegible]	[illegible]
同新	[illegible]	[illegible]	[illegible]	[illegible]
電業	[illegible]	[illegible]	[illegible]	[illegible]
同新	[illegible]	[illegible]	[illegible]	[illegible]
瓦斯	[illegible]	[illegible]	[illegible]	[illegible]
滿化	[illegible]	[illegible]	[illegible]	[illegible]

◇奉天市滿取市況

	放盤	收盤	大價	小價
滿取	[illegible]	[illegible]	[illegible]	[illegible]
新東	[illegible]	[illegible]	[illegible]	[illegible]
鐘紡	[illegible]	[illegible]	[illegible]	[illegible]
鐘新	[illegible]	[illegible]	[illegible]	[illegible]
商業	[illegible]	[illegible]	[illegible]	[illegible]
滿新	[illegible]	[illegible]	[illegible]	[illegible]
營紡	[illegible]	[illegible]	[illegible]	[illegible]
煙草	[illegible]	[illegible]	[illegible]	[illegible]
滿西	[illegible]	[illegible]	[illegible]	[illegible]
滿煙	[illegible]	[illegible]	[illegible]	[illegible]
農業	[illegible]	[illegible]	[illegible]	[illegible]
電新	[illegible]	[illegible]	[illegible]	[illegible]
銀新	[illegible]	[illegible]	[illegible]	[illegible]
新船	[illegible]	[illegible]	[illegible]	[illegible]
五品	[illegible]	[illegible]	[illegible]	[illegible]
拓材	[illegible]	[illegible]	[illegible]	[illegible]
滿鐵	[illegible]	[illegible]	[illegible]	[illegible]
大興	[illegible]	[illegible]	[illegible]	[illegible]
電乙	[illegible]	[illegible]	[illegible]	[illegible]
同新	[illegible]	[illegible]	[illegible]	[illegible]
新取	[illegible]	[illegible]	[illegible]	[illegible]
土工	[illegible]	[illegible]	[illegible]	[illegible]
土地	[illegible]	[illegible]	[illegible]	[illegible]
證業	[illegible]	[illegible]	[illegible]	[illegible]
大機	[illegible]	[illegible]	[illegible]	[illegible]
同新	[illegible]	[illegible]	[illegible]	[illegible]

第貳回富國債券第壹次抽籤當籤番號表

當籤債券之償還元本及割增金自康德十年三月十日於滿洲中央銀行本店營業部支店出張所並代理店（除國稅代理店）支付

康德十年三月一日

滿洲國

壹等 割增金 參千圓（1）

計10個（各記號共通）

88517

貳等 割增金 五拾圓（75）

計750個（各記號共通）

1,104	40,784	70,409
1,801	42,381	70,870
2,921	47,567	71,051
4,190	47,743	71,267
5,089	48,631	72,454
5,575	48,630	73,008
8,018	49,955	74,364
14,275	51,076	75,070
15,726	52,122	75,819
16,815	56,061	79,982
19,510	56,525	81,407
21,342	57,187	85,432
23,528	57,195	87,221
26,572	58,444	89,086
30,050	58,580	90,594
30,839	61,572	91,091
31,221	61,795	91,448
32,289	62,259	92,020
32,645	62,596	94,900
32,970	62,698	95,177
33,503	63,080	95,258
35,798	64,422	95,492
37,510	66,263	97,258
38,857	67,806	98,507
40,511	67,880	98,800

參等 割增金 五圓（2,300）

計23,000個（各記號共通）

頭痛聖藥 新腦

醫學博士 森田資孝先生特許

帽子牌商標

立止頭痛！靈効如神！！

腦新如遇頭腦疼痛非常難忍時、頭目眩暈神智昏迷時、或讀書過度精神疲倦時及惡醉宿酒未醒時、倘速服腦新可立見奇効、其効若響、服後三分鐘、頓覺頭目爽快神智清新、苦痛若失、有如夜月秋遊能有心曠神怡之妙、此偉績確爲本劑獨具之特長、且雖連續服用、對於腦神經或心臟胃腸等、決無副作用、亦無影響、孕婦服用亦無害

主治

偏正頭痛・頭沉神昏

頭迷眼花・腦筋疲乏

精神憂鬱・面神經痛

宿酒惡醉・乘船暈車

包裝

[illegible]

★ ★ ★

[illegible]

荒川長太郎合名會社

新京藥品株式會社

滿洲興業銀行

康德十年三月

第三回 一等 41112 82744

第八回 一等 244

第十一回 一等 20178 98933

泰東日報

發行所
大連市飛驒町六七番地
株式會社泰東日報社
發行人 井口陸造
編輯人 趙忠忱
印刷人 中村福一

本報定價
壹個月金壹圓五拾錢、零售每份六錢、郵稅實費

廣告費
每行（五號十二字）一日貳圓廿錢（稅在內）、指定地位增五成、長期另議

强化與政府一體態勢
完遂國家重大使命

茲當會創立十周年、畏蒙勅語之賜、而關於運動指針、又承關東軍司令官之訓示及會長之宣示、戰時下協和會之進路、炳乎昭彰、即協和會宣導會綱領、振起建國精神、國民組織强化在物心兩面而完成國民動員體制、以致力於高度國防國家體制之確立大東亞戰爭之完遂回顧會運動發展之成果、有資於我建國大業之進展者固匪鮮淺惟茲以國內外之要請、對於會運動應加反省檢討、發揚會創建之本義、以副國家之負託、因是、會與政府表裡一體、彼此相照應、强化態勢、企圖今後之飛躍的發展、茲定基本要綱以期國家的使命之完遂

協和會運動
基本要綱

第一章　基本方針

按照會綱領、則定戰時會運動之主要任務如左

第一　建國精神之顯揚

（1）奉戴惟神之道滲奉帝國　國家觀念之昂揚

（2）基於建國道義統謀協和道義政治之實現

（3）謀亞細亞諸民族之興隆大東亞共榮圈之必成

第二　民族協和之實現

（4）謀徹底建國精神、順其各民族之特質、盡其長而補其短盡應能奉公之誠以同胞愛團結挺身於國運之隆昌以爲東亞興隆之活模範

第三　國民生活之向上

（5）對於增產供出配給及消費規正以組織的活動、實踐推進、併强化厚生運動、以副國家要請期國民生活之刷新向上

（6）發揚東方道德之眞義努力於國風之作興、以鄰保相助之協同體、尤其自興村運動爲中心、邁進一村一家內外之建設、而確立道義國家之基盤

第四　實踐達情之徹底

（7）以日常不斷之宣德達情積極化各級本部委員會及其他役員會等活用聯合協議會運營之適正化、期國策之滲透及民意之暢達

第五　國民動員之完成

（8）整備擴充會組織、以會運動爲中軸、確立綜合的國民組織、以期國民總力發揮之完璧

（9）以會運動爲中軸、謀一般國民訓練之徹底、置重點於青少年訓練、育成第二國民以資挺身於建國與亞之大業、確立會之基底以資國民動員之完成

第二章　實踐大綱

會運動之本領在以建國精神爲根基之實踐、即擧會組織之全力、實踐躬行國民訓、特以精銳會員之旺盛實踐力爲中核、對運動方法加以創意研究推進强力之自與的國民運動

第一　建國精神之顯揚

在會運動之全面、謀建國精神之顯揚、而特置重於青少年之思想指導、及致力於學生思想之適正指導及青年自興運動

一、建國精神本義之發揚

（1）惟神之道之奉戴　念建國淵源發於惟神之道致崇敬於天照大神、一德一心、以邁建國理想之達成道義世界之創建

（2）國家觀念之顯揚　致忠誠於皇帝陛下、景仰帝德、體認國威國恩、顯揚建國土死國家之精神

（3）新國民道之確立　基於國體之本義發揚東方道德之眞義實踐國民訓、確立新國民道謀政治經濟道德思想之廓清純化

（4）協和道義政治理念之顯揚　基於建國之道統、超克民主主義的議會政治或專制的獨裁政治、通過會之政治的實踐、昂揚協和道義政治理念

（5）興亞精神之作興　謀亞細亞民族之興隆東方道德之作興、完遂興亞之聖戰、喚起以親邦日本爲中心之大東亞共榮圈必成之熱情

二、大東亞戰爭之完遂

（6）闡明大東亞戰爭之目的　在由美英桎梏解放東亞、確立東亞永遠之平和、爲擊滅英美徹底刷新生活徹底的戰爭遂行之信念堅忍持久之精神

三、反國家思想之擊滅

（7）敵性思想之擊滅　擊滅國際共產黨並中國共產黨之破壞的思想、使美英的思想謀略及英國傀儡的重慶政權思想的蠢動、無施展之餘地

（8）反國家的自由主義之擊滅　克服漠視公益的利己主義及背棄國家統制的自由主義思想

四、迷信、邪教之打破肅正

（9）如惑亂民心攪亂治安之迷信、邪教極行打破肅正

第二　民族協和之推進

期建國精神之作興、民族協和理念之徹底、依左記事項之實踐之以擧協和團結之實

一、民族協和之基調

（一）民族互相深甚理解

（1）民族互相理解、國民生活全般、以禮節爲宗旨、互相發揮扶助有無相通之美德、謀民族之融和

（2）促進日本語之普及、以資日本文化之理解、尊重各民族之文化、導入日本文化之精華、促進國民生活之文化的向上

（二）應能奉公之實踐

（1）各民族遵從其習俗隨其性能、宜長短相補以期國運隆昌、協和團結、各個實踐應能奉公之誠

五、民族別國民之鍊成

（一）日系之鍊成

（1）貫徹忠誠的滿洲國々民使命解、使令民族的品格德性高超、以各民族爲中核、協索養其敬愛精神徹底其鍊成

（2）實踐確立適應大陸生活之科學的生活態度、學習滿語、實現適應永住的生活新體制

（3）開拓村方面、促進基於報德思想的鄉土建設、確立農村振興、民族協和之基盤

（二）鮮系之鍊成鍊成

（4）忠誠的滿洲國國民、如忠良的日本臣民、特別實施徵兵令施行之精神發育、日本語教育、就諸獎勵

（5）改善舊來的陋習、振起感恩報謝勤勞報國之觀念

（三）滿系之鍊成

（6）鍊成忠誠的滿洲國國民昂揚國家意識、理解一德一心之眞義、奉戴惟神之道

（7）發揚勤勉之美風、直向增產邁進、同時改善原來之陋習、特別獎勵清潔運動、識字運動以謀生活向上

（四）蒙系之鍊成

（8）以忠誠的滿洲國國民的自覺、昂揚國家意識、理解惟神之道、特對國外蒙古人、顯示建國之矜恃

（9）振起勤勉之氣風打破舊來之陋習、特別獎勵保健衛生運動識字運動、以謀生活之向上

（五）俄系之鍊成

（10）鍊成如忠誠的滿洲國々民普及日本語、使職業能力向上、謀生活之安定

第三、戰時經濟體制之推進

作興尊重勤勞之氣風、展開强力的增產供出運動、同時實踐革新的經濟道德、併强化厚生運動、謀國民生活之刷新向上、以期戰時經濟體制之推進

一、勤勞之强化

打破舊來蔑視勤勞之陋習、確保以左記事項爲重點、確立國民皆勞體制、以培養國力增强之根基

（一）勤勞興國精神之作興

（1）使都市農村、振起勤勞興國精神、精勵職域生業同時實踐國防或公共施設之建設整備等勤勞奉仕運動、以謀勤勞尊重之作興

（二）女子勤勞美風之作興

（2）以女之家庭勤勞、職域奉公、獎勵農業勤勞、爲女子勤勞美風之作興

（以下載二面）

石渡顧問歸任

【東京八日國通電】國府最高經濟顧問石渡莊太郎氏、自十六日歸京以來、於日對華新政策展開之同時、關於中國經濟問題等、與青木大東亞相並中央當局協議中、今已要告終、所以七日午後三時由東京驛出發就歸任之途矣

完成物心兩面總動員体制
三宅本部長闡明今後會運方針

當年協和會創立十周年記念之際、畏承皇帝陛下御賜勅語、更蒙關東軍司令官閣下、予以關乎會運動之懇篤訓示、更有會長宣示我等會員一同、痛感當茲時局重大之際、會使命愈趨重大、觀諸去年十二月八日、政府發表國策基本要綱、亦即順應此項、此次乃發表協和會運動基本要綱、此要綱上紹帝慮、更遵守軍司令官、及會長之訓示趣旨、以過去十年運動實績爲基礎、對處戰時當面之重要問題、表示可以實踐的重要運動方針、即如要旨所言、今後會運動之方策、依建國精神之徹底的顯揚及國民組織之確立、完成物心兩方面總動員體制、努力完遂大東亞戰爭最後勝利、然而統合基本方針、實踐大綱組織大綱等、其根本的重點、第一即奉戴惟神之道、徹底感恩報謝精神以謀國民思想之統一、第二則各民互相理解、團結挺身直向國運隆昌邁進、盡應能奉公之誠、第三、以協和會運動爲中軸、確立國民總動員組織、我協和會運動、倘能如斯完遂戰時任務則槍後國民生活、可能固若磐石了、無拘遭遇如何艱困、必能勝過、尤其戰時經濟體制之推進、亦必不能成爲難事於茲集結全國會員組織之全力、必須以決戰再決戰之覺悟奮迅精進、此基本要綱、當然不過是表示會運動大綱的方針、然而此項實踐之尙極需要具體的對策、所以將以此基本要綱爲基礎、倘若常存賢明熱意的會員各位、自與自奮並兼官民一致、對民族協和大東亞戰爭完勝、可能展開國民總進軍者、則聖戰下的我協和會、相信知是眞正呼應國策之負託矣

眞摯邁進第二期建設
武部長官談

武部長官

政府前已制定重要國策基本大綱、使官民協力、謀其實現、邁進第二期建設、而與政府表裡一體之協和會今制定協和會運動基本要綱、由於協和會之崇高精神及建國以來十年間貴重之會運動經驗訂定第二期建設之實踐大綱、强行實踐、不勝欣快我國今後之建設須由政府協和會緊密協力以推進之、尤其建國精神之體得者、國家中核所在之全協和會員、如能本此基本要綱在物心兩面展開活潑運動、則我國力之飛躍的增强必可致也、而大東亞戰爭之完遂、東亞之興隆招來乃必定也、協和會今後之活動展開實佇期待

熱河勤匪隊奇功頻傳

西南國境方面之共匪殲滅戰、依日滿軍隊並協和會特別行動隊之渾然一體的敢鬥、節々奏效、皇軍將[illegible]之[illegible]義、倘屬別個大其本年一[illegible]、以[illegible]討伐隊精銳編成之熱河勤匪隊之驚人的活躍、已成各方面賞讚之的、此勤匪隊、以武藤熱河省警務廳長爲司令、於同司令之陣頭指揮下、縱橫於長城線之山岳地帶踏、其精悍可嘉之挺身部隊、以皇軍部隊爲中核之日滿軍警並協和會特別行動隊、自十月九日、至十五日之〇〇討匪行時所獲戰果如左

敵遺棄死體二一八、俘虜投降及其他二千餘、鹵獲品—步鎗三三三、輕機一、手榴彈一七〇、拳銃一數、洋砲四其他粮秣資材多數、山十三處燒却百四

嚴寒最前線中活躍之德機關槍隊 —德蘇戰線

時評
重慶撤退駐法代理大使

日軍進駐於廣州後之不久、出此怨天尤人之下策。然而重慶政權。便命令駐法之重慶代理大使館員。撤退法國傳已赴里斯本。準備回國。

蓋自中國事變勃發之當時而其所以出斯舉者。因由於重慶政權。所依賴者。乃爲法印與日間。成立軍事同盟後。日法印之關係。益見緊密化。此次法印又允許日軍進駐廣州。即最後的援蔣路線之封鎖。已完全歸之據寨重慶政權。因感到極大的痛苦。故於憤懣焦急之下。始於事實上則毫無補益。徒暴露其軟弱無能而已。

然而法國。當即率英法軍艦一同逃走。祇留得法國。於不得已之下。而與德國成立城下之盟。於是法國在海外之屬領的法印。能夠早日獲得和平獨立。被占領的占領的幸福。吾人對其過去者。在東亞的法印。由於日本主持正義。不附和火打劫。乃物資品、等。便可以察知法印對日本合力之如何緊密。

迨自歐洲戰爭。忽然勃發英法聯軍。共戰德國。德軍一鼓作氣攻破波蘭軍後。又潰滅英法聯合軍。狡猾的英法印領土。繼而大東亞戰爭勃發。乃與日本更進一步的協力。決意早日完遂大東亞戰爭。俾在東亞宇宙內擊反樞軸國的英美蔣等。在重慶側言之。早以法本國與法印視爲敵國矣。故其撤退駐法大使者。那是當然的事情。又其撤退駐法大使之舉意。又非始於今日。蓋早已在動於其矣

係。其第一步便是協助日軍政權。乃是立於反樞軸側者今見法本國。既走入德意的懷抱中。而法印亦走入日本的懷抱中。法本國既協助樞軸國共擊反樞軸國的英美蔣等。而法印亦協助樞軸國共擊反樞軸國的英美蔣等。此與法印視爲敵國矣。故其撤退駐法大使者。那是當然的始終不倫。即以日昨所成立的經濟協定。其決定對日大使。不過其撤退駐法大使。不但不能使法本國與法印之不協助樞軸國。反能使法本國與法印之加急的協助樞軸國。既視法本國與法印爲敵國。若一旦樞軸國有何不利時則法本國與法印亦必同受其害法本國之在歐洲既與德意樞軸有脣亡齒寒之關係。而法印之在東亞亦與日本有脣亡齒寒之關係。關係既然如此密切深刻。而法印有不積極的協助日本潰滅重慶者乎。故吾人以爲重慶政權之撤退駐法代理大使。便是使自己之進一步的速亡也

惟重慶蔣介石政權。當然要表示極度不滿的。蓋重慶領土野心之大義。亦悖關與日本保持一切的親密友好關係

今次議會碩果堪期
國政全般劃期躍進

【東京八日國通電】第八十一帝國議會自此次再開以來、已歷六週間、迄今已以眞摯熱烈的精神、審議終了、故將於十日、最後舉閉貴院本會議、而後實行自然休會、政府提出法律案八十九件並昭和十八年度總預算、臨軍費等之預算案、已大部份通過兩院成立、其餘者、貴院方面爲東京都制案、市制中改正法律案等五件、衆院方面爲戰時刑事特別法中改正法律案以下四件、合計不過僅九件、該九法律案、將於一兩日中、分別在兩院[illegible]決成立、政府當局、[illegible]於此次議會提出法律案八十九件、[illegible]決戰下必須緊要的戰時立法、故關於已經議會成立[illegible]八十[illegible]法案中物品稅法中改正法[illegible]與飲食稅法中改正法律入場稅法中改正法律等三[illegible]一月二十八日公布、自三十日起實施、而二日公布六法律、四日公布二法律、月之六日、又一擧公布十八法律、及至當日、合計公布三十六法律、所公布者完全爲即應戰爭下之要請、急速期望國政處理之重要的戰力增强、政府當局亦將以此爲國政基調、期待國民的熱誠努力、同時更考究凡有手段、堅固急速達成目的的決意、故關於以戰時行政特例法爲先驅的幾多重要戰爭立法、亦將於近日公布施行、尤其是關於戰時行政特例法相並立劃期的重大立法的戰時行政職權特例、亦將於最近公布施行、即將以鐵鋼石炭輕金屬船舶航空機等超重點物資的急速增產中心爲首相指示權之發動各省間之職權移讓等、將逐次活潑實施、於是以議會了爲契機、關乎國政全般、頗有劃期的躍進的期待云

戰刑案通過衆院
貴院自然休會十二日舉行

【東京七日國通電】六日之一件殘餘案成立、於是全部案審議終了、自八日起舉閉自然休會、當日中[illegible]於戰刑法處理之成立、于茲衆議院乃將[illegible]案[illegible]、於午後二時二分舉開[illegible]、[illegible]一致表決、而政府[illegible]翼政側態度、未見決定、而本會寡於六時十九分再開、遂即散會、因而戰刑案移於八日討論、然而戰刑法、於八日午後上呈本會議、八日中按原表決外三件、上呈九日之本會議、表決成立、又、都制案亦大體於九日委員會決、十日上程本會議、表決成立、因而自然休會、一方面貴族院更將六日委員會決之市制中改正案[illegible]然休會、或將於十一日舉行云

肅清建設戰進展
敵得意逆宣傳破碎
北支軍二月主要作戰狀況

【北京八日國通電】華北軍七日發表二月中主要作戰狀況如左

華北附近蔣系軍、呼應在西南緬甸方面之反攻企圖、對於占領地域、試作輪流出擊、於日軍一見必殺陣容之前幾無蠢動、對在華中方面春季進攻作戰與策應之日軍進攻、戰々競々、共產軍在舊曆正月前後、雖多少企圖蠢動、但因日軍積極不斷之討伐與至嚴之警戒、根已將此封殺、前因國民政府參戰、已喪失抗戰名目之藉、拼命以苦肉執拗之逆宣傳、而更生新中國官民、以確固不拔之決意、對對處之思想戰並武力戰、展開於全河北、尤其近時治安軍及其他中國側武裝團體之活躍、對華北肅清建設、有莫大之貢獻、而對冒嚴寒挺身之皇軍將兵、以及此等戰士之勞苦、想像可知、茲誌二月中主要作戰狀況如左

河北省方面　自一月下旬開始之冀西作戰、實施强力之各種建設施策並剔抉、在二月上旬、銳鋒轉向開封在（石門西北方三十公里）北方山地攪伏同上旬在燕京道東部地區滿華國境、將共產黨第十三團匪隊與關東軍緊密連絡、破外並破摧冀東冀西共產黨主力之同時、共產軍再建之企圖、自去年六月以來、設定眞勃特別行政區、於治安建設發展中、在冀中平原、由軍、政、官民之活動、一新其面目

山東省方面　對在魯舊黃河北側武定附近地區蔣共兩軍之作戰、自入二月漸展開熾烈之殲滅戰、到處捕捉頑敵、刻在繼續擴大戰果、再於魯南費縣南方、將潰滅蔣系第三百三十七旅外、又於中旬在魯中山岳地帶城長山（沂水東北方五十五公里）附近地區、猛攻蔣系第百十三師並挺進第二縱隊厲文禮匪、已將師長韓子幹並厲文禮捕虜並俘虜、其他幹部多數或戰死、已收遺棄屍體俘虜計二千餘名之赫々戰果、在魯西地區下旬於韓集（歸德北方七十公里）附近、潰滅共產軍撫導七旅約三千

河南省方面　再將北方企圖之蔣系第九十二軍、於中旬在馬良集（碭山西北方十八公里）東南地區展開邀擊已對此予以甚大打擊、再度挫折其企圖

山西省方面　在下旬於第一集團軍第一分區、軍沁源地區捕捉副司令已使戰死、以及如既報予以殲滅的打擊

物資缺乏之深刻化
渝要人東西奔走亦是徒勞

【廣州八日國通電】重慶抗戰力最近顯然低下、軍事、政治、經濟各方面呈示深刻苦惱狀態、趁機敢行今次皇軍春季大攻勢、更可知予重慶之打擊痛烈至極、作戰開始後未出旬日重慶側早即悲鳴大有爲重慶攻擊前奏曲之戰々競々情勢、一方本今次作戰亦可視爲按重慶軍將兵戰意頹廢、武器日重慶軍勢力顯著低下之事實等、固不待言、又武器彈藥缺乏之、投降者較戰死者數不足犧牲、而且呼號强化對華武器援助等要求更覺從來宣揚至極、益爲証明屬實以故對重慶獨特外交勢有加以警戒必要、然不顧重慶種々强要國始終以冷顏待之、但重慶駐美大使胡適對前途云及「重慶兵士負傷兵一名、即有十名病兵其榮養不足已歷廣範國」表示不安、然其中雖有多少誇張但迄今重慶因補給難之疲弊却完全難以掩飾云、據最近情報、前線孤立化、益爲濃化、武器補給難亦益增深刻、以上談兵、是以黑暗重々之重慶對蔣援助强化決定亦等如紙然限於緬甸再開不能美下院貸與法雖延長一年、失敗援蔣强化、亦在美國武器狀態、例如貸與局長官以下部長等下以限於輸送方法不改並之斷言、陷於進退維谷掩飾、要之重慶外交工作連終而告結果、重慶失望喪胆更難何應欽恐喝的努力亦日泡影結局在消極的小規模攻勢下、重慶政權窮狀實屬不言而喻、繼加爾哥答會談後之新德里會談、此間亦有所聞[illegible]

美第十九爆擊隊
兵員折損卒解散

【里斯本八日國通電】據美國週刊雜誌泰姆所報、美國第十九爆擊機隊自開戰以來、在眞珠灣、馬尼拉等地、蒙受日本航空部隊之急襲、蒙受極大損害、爾後如去年秋的狼狽態度、向澳洲遁逃、其後雖繼續戰鬥但發生多數戰死者、及捕虜者已喪失其元兵力的六五%、因此遂不能再獨作戰乃於二月中旬、受最高司令部之命令、實行解散、結果、殘存飛行士之大部分、皆配屬於其他重爆機隊、據傳如今僅有少數飛行士、倘留於郝爾頓少佐下新編成的第十九爆擊機隊中云

園藝試驗場
積極整理各部

【北京訊】實業總署園藝試驗場本年度工作計劃按步進行、如庭園工作之本場爲增進遊人興趣計、庭園部分積極整理、其重要工作分（一）整理全場荷池（二）整理全場土山並花木（三）增設西洋草花壇（四）增設海棠園（五）剷除全場蘆葦（六）開墾荒地栽植花木

金納氏再任
回教聯盟總裁

【君士坦丁八日國通電】新德里來電—金納、於七日回教聯盟支部代表會議席上更以一年間之任期、選任爲回教聯盟總裁

法總理招集各要人
協議當前重要問題

【巴黎八日國通電】拉法爾法總理、六日午前、在馬齊尼恩旅館、招致加達拉財長並里南大使及其他、協議某種事項但又於午後、招致猶太問題總盟畢爾亞氏及其他、又行協議、拉法爾總理、七日午前又繼續協議、關於確立國內新體制、着々檢討具體策

包圍垣曲地區共軍

【太原八日國通電】蔣系第十七軍、爲擊滅山西省沁河々畔共產軍、回復地盤、昔越黃河之白狼、潛入垣曲地區、一部據橫嶺關（垣曲縣）之峻嶮意欲蠢動、日各討伐隊即於二月二十一日一齊開始行動、冒猛雪以進擊、二十三日在岳家坡（橫嶺關西北方）完成包圍網、開始猛攻、予以激底的潰滅戰果如左

敵遺棄死體二七八、捕虜二八、鹵獲品輕機五、小鎗九七、同彈藥四、五三五、手榴彈九七、及其他兵器、被服等多數

取覽林

◇政府於去年曾發表國策基本大綱、現在協和會運動基本要綱、又經決定矣

◇此要綱之重點、即昂揚建國精神、强化國民組織、確立高度國防國家、完遂大東亞戰爭

◇根據此要綱、協和會員在物心兩面展開活潑運動、不但國力因之飛躍增强、而完遂大東亞戰爭與東亞之興隆、必可致也

◇所望協和會員自與自奮、力圖民族協和、官民一致、以期達成國家的使命

◇雲南緬北之英蔣軍依恃崇山峻嶺、屢々跳梁、皇軍赫然震怒、一擧而殲滅之、予以徹底的打擊、今後當不敢再行蠢動

◇東部戰線因氣候轉暖、泥濘難行、德蘇作戰有告一階段之感

◇但近日來、德軍突然採取攻勢、到處殲滅赤軍

◇奧里約至庫爾斯克西方多神復臨又降大雪、狂喜之赤軍乃重整旗鼓、開始執拗的攻勢

◇德軍亦增派大軍、死守奧里約態勢赤軍雖取攻勢、終是徒勞耳

◇在美國收容所之日人、受非人道的待遇、食糧不足、困苦萬分其悲痛之投書、揭載於泰姆十週刊雜誌、素戴人道主義假面具之美國、完全揭穿矣

◇美下院議員倘有提出此問題、要請調查者、不知我國人聞之、將作如何感想

根治肺結核
胃腸營養
若素
若想澈底治癒肺結核也並不困難只要以營養療法一定能夠收效
營養成分含量最高的「若素」就是根治此症唯一的良藥、因爲它服後不單能强胃健腸提高營養振起自癒力尤能賦活細胞殲滅肺菌
奉天市信濃町七七號
若素製藥株式會社

眼科專門
光明醫院
院長 王義心
（入院隨意）
大連市西崗得街九番
（新開大街南頭路西）
電話三一二〇七番地

治愈咳嗽吐血
敝人在數年前患肺病咳嗽痰喘之症時好時犯春秋病重久治未愈不料嗣後咳嗽加重痰堵咽喉呼吸困難夜不安眠兩腿跪臥常出虛汗吐血數次胸部脹疼稍一動作氣喘心跳飲食不思面黃肌瘦各處醫治服藥很多未見功效幸經友人獻君介紹購服奉天濟生製藥所之（濟生維肺康）二盒藥未服完竟病全愈面紅體健前後判若兩人敝人因無以爲報謹將治愈經過登在報端略表謝意敝非爲該藥所宣傳確知此藥治愈肺病患者很多故爲患咳嗽吐血久治不愈者作一介紹也△濟生維肺康小盒四圓大盒九圓外埠患者匯款購藥外加寄費四角濟生製藥所在奉天北市場登瀛泉東鄰路北樓房便是
感謝人奉天鐵西得利永
陳德新謹啓

包運靈柩　各種保險　搬家行李
元一行
要解決青島芝罘威海大連等地之死人回家保火險水險火車險搬家行李問題請向元一行接洽包管使你滿意
本行專營保險運輸、代客買賣貨物及代辦進出口一切手續、包運南北各地靈柩行李手續簡便歡迎顧客通信打聽名種手續及價格等
青島寧陽路廿三
芝罘二道街十九
威海新威路十七
大連[illegible]町廿一
公道運靈柩 包運行李各地合辦事處
哈爾濱道外北大六道街匹合公電話[illegible]
天津法租界馬家口[illegible]
龍口[illegible]
青島電話二七八八一
芝罘電話一六〇
（歡迎各地同業者來信加入）
保險代理
老世昌洋行保險部
日本海上火災保險
住友海上火災保險
永寧火災保險公司
大阪海上火災保險
神戸海上火災保險
大倉海上火災保險
三井海上火災保險
代理店 元一行
大連電話二二七四四號
威海電話[illegible]

協和會運動基本要綱

接一面

(三)未就勞働力之活用

(3)促進非生產的市民之歸農及就勞其他生產職場、謀浮遊勞働力之活用

(四)勞務動員之完遂

(4)昂揚勤勞興國精神、努力於能率向上、移動防止同時順應農業、鑛工業土建等各種需要、以資勞務動員圓滑遂行

二、農業增產運動

(一)展開積極的增產運動

(1)全面的展開敬農愛耕運動以確立總力的與農增產態勢之基調

(2)以科學技術聯合部會及開拓部會之積極活動爲中心、謀技術之飛躍的向上而期增產

(3)以篤農家爲中心力事改善營農以推進勤勞增產運動

二、建設村落協同體

(4)涵養村民之自興精神以分會常務會爲中軸、與村公所與農會與密接連繫、協同的實踐生產供出配給等、以自興村爲中心以期一村一家的村落之建設

(三)改善個戶慣行

(5)將個戶關係置於道義相助、以分會活動爲推進力而資增產以圖改善之

三、鑛工業增產運動

(一)徹底職域奉公

(1)經營者、從業員結成一體職域相互連繫以謀職域奉公之徹底、同時爲期增進能率力謀勤勞環境之整備以期戰時下職場死守、生產力增强並思想防衞之萬全

(二)技術之研鑽向上

(2)科學技術聯合部會、組織的動員國內科學技術之總力謀求技術之綜合的改善進步、互鑛工業之全般以期質的向上與量的增產

四、供出、配給及消費規正

(一)勵行供出

(1)組織的勵行農產物其他統制品資材之供出以對國家要請、予以積極的貢獻

(2)徹底闇買撲滅運動發動分會之道義的制裁力、謀交易之嚴正、以期供出之勵行

(二)適正配給

(3)以農村之屯及都市之班組活動爲單位以爲共同責任而圖配給之適正

(4)强調配給之公共性喚起業者之奉公心以圖商業道德革新

(三)規正消費

(5)勵行生活之簡素化物資之愛護活用、以圖新品之購入即減冗費之節約

(6)積極的促進結成儲蓄會由國民鄰保組織徹底勵行公債購入貯蓄

五、强化厚生運動

無論都市農村全面的强化厚生運動以謀生活之合理化、國民保健之向上、健全娛樂之振興、物資確立强建明朗的生活體制

第四　宣德達情之徹底

徹底日常不斷之宣德達情圖謀聯合協議會之刷新以實現戰時下協和道義政治之理想

一、日常不斷之宣德達情

(1)勵行各級本部委員會其他役員會分會協議會鄰組常會之定期開催、以徹底日常不斷之宣德達情

(2)充實各級本部之問事活動促進戰時下民生問題之圓滿解決物資國策之圓滑的進展

(3)强化會之宣傳情報機能與各種弘報機關並宗教々化團體緊密連繫以期民心之安定指導無有遺憾

二、刷新聯合協議會

(4)刷新聯合協議會之構成並運營以案與國策推進、同時益形强化國家之指導力、以期綜合的宣德達情之徹底

(5)關於聯合協議會之事後處理、各級本部委員會、以責任促進實現昂揚政治性、以應國民信賴同時益强化其指導力

第五　國民訓練之徹底

依以會運動爲中軸之各種國民訓練之徹底、顯揚奉公之大義堅持必勝必成信念、挺身國土防衞勤勞增產以邁進總力態勢之確立

一、青少年之鍊成

(1)强化青少年訓練即應生活、實施國家觀念之涵養體位向上、規律、訓練等國民的基礎訓練、繼承體得建國精神、努力育成健全潑剌第二國民

二、國民防衞訓練之徹底

(2)整備强化協和義勇奉公隊、徹底訓練、作與義勇奉公之精神、同時並謀以此爲中心之綜合的國民防衞能力之增强

三、職域鍊成之實施

(3)使職場分會之活動積極化、徹底官公吏、特殊會社職員及其他一般產業從業員即應於職場之日常業務之鍊成、以圖其責任觀念之涵養、職域奉公精神之作與能率之增進

四、女子之鍊成

(4)以國防婦人會及女子青年團爲主林、一面從事婦道之涵養、出產、育兒、家政以圖時局認識之徹底實踐對經濟國策之協力、對軍警之感謝慰問等槍後婦人活動

五、國民鄰保組織之指導

(5)整備擴充國民鄰保組織對使一般國民之厚生運動警護訓練、經濟國策之協力、鄰保互助運動等、作組織的實踐、以邁進國民動員體制之確立

第三章　組織大綱

國民運動之一元的指導體制之確立、爲發揮戰時下國民總力故深爲會組織工作之吃緊的重要任務、因此整備擴充分會組織、謀集結實踐力旺盛之精銳會員之鍊成、以爲會運動之推進力

一　基本體制之確立

(1)於全面的擴充强化地域分會及職場分會之同時、擴大整備基盤組織之國民鄰保組織確立爲展開各種國民運動之基本體制

(2)協和義勇奉公隊協和青少年團科學技術聯合部會、於各級本部及分會一體的關係整備擴充開拓指導、以資基本體制之確立

(3)以會運動爲中軸、與關係團體、宗教教化團體等作組織的連繫、綜合的展開各種國民運動以期國民運動之一元的指導體制之確立

二、與關係團體之連繫

(4)與國防婦人會、軍人後援會、與農合作社商工公會勞務與國會、空務協會能率協會等、保持密接之連繫、關於國民運動之實踐爲會運動之一翼、積極活動

三、宗教教化團體之補導

(5)與佛教總會、基督教總會、回教協會、世界紅卍字會、道德總會等、密接連繫、爲國民總力發揮之一環、指導使有貢獻

四、與國外團體之連繫協力

(6)對國外團體、即應時局之推移、精神的或實踐的連繫、於與亞國民運動體制之確立上、協力邁進

第二　分會組織之整備强化

一、分會別指導方針之確立

(1)在地域分會、爲確立鄰保相助之地域的同體、以精銳組織之確立爲目標在職場分會、基於職域奉公、職場一家之精神、即應職場秩序、以確立全員組織爲目標

二、會員之鍊成結集

(2)由會運動之實踐、鍊成集結烈々之思想、信念及實踐力之精銳會員以爲分會活動之中核的推進力

(3)由於鄉土建設及職域奉公之實際活動、以徹底實踐訓練更由於施行巡廻指導及召集訓練以圖意識之昂揚實踐力强化

(4)與全國各種訓練機關連繫圖會精神之徹底對於定時新規採用者與政府並特殊會社一體實施合同訓練

三、振作會紀

(5)勵行信賞必罰、實行表彰簡拔模範會員同時對紊亂會紀者、斷行肅正以事會紀之振作

四、整備會費制度

(6)會員除繳納分會費外、並納所定之會員費於本部以貢獻於會運動之積極的發展

第三　協和青少年 團之整備强化

(1)基本體制之整備確立爲確立全國的基礎體制速由地域 學校、職場、圖謀青少年團組織之整備擴充特對少年團之育成講以適切之方途

(2)爲謀青年團之組織及活動之基本體制迅速確立、圖謀青年行動隊之整備强化

(3)以爲青少年團活動之指導據點、以一街村一塾之方針、以謀青少年塾之建設整備

二、强化指導力

(4)强化徹底青少年訓練謀求少年團幹部之養成確保同時整備青年工作員制度以期實踐的推進力之確立

(5)力謀優秀團員及職員之發見簡拔、益漸整備强化指導者陣容之同時、並與學校其他關係機關緊密連繫、以謀指導力之一元的强化

三、勸勞奉公制之確立促進

(6)以青年團爲基盤對於勸勞奉公隊之編成、動員、實行幹部等之養成確保協力、而資勤勞奉公制之確立

第四　協和義勇奉公隊之整備强化

一、基本體制之整備確立

(1)鑑及協和義勇奉公隊創設之趣旨急速謀隊員之質的向上、以期隊組織之整備充實

(2)關於義勇奉公隊之擴充與關係機關密切連繫由重要地域逐年圖此之整備

(3)與青年團、國防婦人會及國民鄰保組織互有機的連繫以謀以隊活動爲中軸之綜合的國民防衞體制之確立

二、指導力之强化

(4)謀優秀之隊基幹要員之養成確保、由於此訓練之徹底並配置適正、以謀指導力之强化

(5)依指導機構之整備充備特謀求指導之綜合一元化同時適正與關係機關之關係以期即應事態迅速的確的運營

第五　各級本部運營之整備强化

一、本部機構之備整

(1)即應會運動之擴大强化整備會機構期會務之迅速的確處理、以發揮運動指導之妙用

(2)各級本部委員會、整備其構成適正運營舉政府協和會表裡一體之實、並發揮、國民運動之中核的指導體之本領

(3)整備强化現地事務長之陣容、同時對各級本部職員亦本諸少數精銳主義以期陣容之刷新强化

(4)會務職員之思想、信念並品性之陶冶與工作能力之向上、强化徹底其鍊成

二、强化審査機構强化

(5)徹底對各種工作之實施人事、經理、其他會務運營之審査勵行信賞必罰以圖會紀之振作。

羅美爾軍開始新作戰 猛攻英國第八軍

【里斯本八日國通電】羅美爾將軍、六日突開始膺懲英第八軍、據阿爾日利亞來電、目下在馬列斯東方二哩地點、兩軍間展開激戰、德機甲部隊對英軍繼續猛攻中

樞軸軍占絕對優勢

突尼斯方面各線戰況

【里斯本八日國通電】突尼斯戰線樞軸軍、六日來與北部戰線呼應、南部戰線亦展開大規模攻勢、尤其北部戰線對敗走之英軍不預以整頓機會繼續急追、反樞軸軍在中部戰線取攻勢、企圖奪回最近戰鬪喪失之戰略要地綜合七日突尼斯前線消完、各地戰況如左

△北部戰線六日攻下賽加勢之樞軸軍、更急追敗走之第一軍七日遂占東北方地中海岸要衝賽拉特岬、守該達美拉岬之英軍因樞軸軍有迂回其背後之態勢未交一戰即放棄要衝、惟英軍仍在達美拉地區整頓陣營拼帛阻止急追之樞軸軍

△中部戰線反樞軸軍在各地作執拗之反擊作戰、七日在巴市地區、屋賽洽比松地區以小規模試欲突入樞軸軍陣爐但遭猛烈之反擊而擊退、又在南方之加夫沙地區、反樞軸軍迫至哩距加夫沙二之地點

△南部戰線由六日來羅梅爾軍大攻勢之開始、一時小康之南部戰線、俄然呈活況、七日該方面一帶起猛烈强風、兩軍俱在濛々砂塵中展開熾烈攻防戰、羅軍集結麾下大戰車隊、勢欲一氣粉碎門特哥梅里軍之前線、因此英軍南翼陷於異常危機

意潛艦擊沈 敵驅艦一隻

【羅馬八日國通電】意軍司令部、於六日公報發表、中部地中海活躍中之意潛水艦一隻擊沈敵驅逐艦一隻同時並擊破商船一隻之旨

印度會議派領袖招集會議 決向總督要求會見甘地等

【君士坦丁八日國通電】新德里來電、會議派領袖會議九日在加克爾邸宅、於擊開印度各派領袖會議方針下、對拉加哥巴拉恰利、阿奈及其他政客、要請出席會議、決在右會議席上、關於印度政局之危機打開策、遂行協議後、對印度總督、甘地翁與會議派領袖尼爾阿薩特等、於阿加汶公館要請會見

了然錄

◇…洛梅爾將軍麾下之北非樞軸軍、忽在東南部戰線對門特哥梅里反樞軸軍、開始大規模攻勢占領要衝賽加奴英軍被迫開始總退却、兩軍此度接觸、軍事家視爲北非戰線戰爭之總決算、極具重要性質

◇…因受此北非樞軸軍積極的動向所刺戟、倫敦頗以自危、疏心暗鬼、以爲樞軸軍將進兵西班牙、同時更力唱結成歐洲第二戰線之必要

◇…爲封鎖地中海、由西班牙領摩洛哥、以攻反樞軸軍、爲樞軸軍計、固屬有利惟對於樞軸軍此種行動西班牙究取如何態度、關於此點、倫敦意見、猶爲紛歧莫衷一是

北非戰局之逆轉

◇…西班牙同曾公式宣言凡侵犯西土者、不問任何國家、皆必出以斷乎手段、但在意識上、西班牙對於樞軸國家終持親和感、則爲不可否認之事實、又西班牙國軍、計有廿四個師團及特殊四個旅團、其中八師團及二旅團之精銳部隊、現駐西領摩洛哥、是以西班牙倘有參加樞軸之日、則此兵力、確爲反樞軸軍之一大威脅此則爲倫敦之一致見解

◇…英美既有此見解、則結成歐洲第二戰線之主張、蓋當然之結論、誠以彼等除此而外、決無良策可以打倒德國而結束歐洲戰爭也

◇…加撒布蘭哥會談、究有如何最重要之決定事項、又關於第二 戰線有何最後決定、雖不得而知、然左記事實、則極屬明瞭

◇…即英美 希望最妙莫如令蘇聯單獨抵抗德國、藉以減殺德國之戰鬥力、以利英美之對德直接衝突、但英美亦並非無 何自作進攻歐洲之積極的意圖、而把一切完全委諸蘇聯之手、無寧遇有適當機會、英美極欲侵入歐洲 惟伺適當機會、以資減輕犧牲耳

◇…然其計畫、由於北非局面之逆轉、不第一時爲之挫折、而對於德國之攻勢、反呈惴々不 安而疑心暗鬼之勢

突尼斯戰線樞軸軍 占領要衝賽拉特岬

【里斯本八日國通電】樞軸英國軍 七日遂占領馬都爾與、在突尼斯北部戰線、急追達諾拉中間地中海岸要衝賽拉特岬

英軍由賽加努退却

【里斯本八日國通電】已占領突尼斯樞軸海岸西進部隊、目下急追敗敵據前線報道、英軍由賽加努沿海岸道路、退却七里、於馬都爾與達巴爾加中間地點之達梅拉、構築新抵抗線

賽加努攻防戰 德軍勝利經過

【柏林八日國通電】德軍當局方面關於六日賽 加努攻防戰德軍勝利發表詳報如左

德 攻擊軍 海岸進擊部隊在賽加努與英軍激戰後、使英軍向西方退却、於是德軍部隊遂到達賽拉保嶺西南地區、按德軍此次成功對於數的遙々優勢敵軍獲得邱吉爾戰車隊支援頑强之抵抗、竟能使用戰車克服作戰不利之點、誠堪特筆者、當德對戰車擊破邱吉爾戰車三輛時、爲恐其餘之戰車群被殲滅當開始退却、宛如號令一般英軍一齊總退却

史丹林議長 就任元帥

【莫斯科八日國通電】蘇維埃政府、六日以布告發表史丹林議長任元帥之旨

英美蘇三國內部抗爭 日益深刻不容樂觀

【柏林八日國通電】英美蘇三國陣營之內部抗爭、在各方面、益呈深刻化、即如因波蘭之要求獨立、蘇聯與波蘭亡命政權、竟而對立、而美英對蘇聯之感情、亦因而漸々有顯著的疎遠隔閡的形勢、波蘭方面根據大西洋憲章、希望恢復一九三九年之國境線、主張獨立、但蘇聯方面對此却根據民族的和歷史的見地、認爲白俄部烏克蘭、當然有歸蘇聯所屬之必要、所以主張蘇聯併合因而與政府之見解、竟完全成正面衝突、一方美國每目的、則希望恢復歐洲的勢力均衡、故前言阻止蘇聯進出於西歐、曾甘願爲波蘭政府之後援、企圖作成一大緩衝地帶、在此方針下、曾在對策秘密裡協議、但最近已傳至柏林、因而美英言論界對該問題之動向發表如次

芝加哥論壇報蘇聯若只考究國境問題時、則一九一九－一九三九年的狀態、不足爲慮、惟一九一四年乃以恢復世界大戰前之狀態爲目標、羅斯福變用大西洋憲章、史丹林則不借用任何人的力量、自己一人埋首考究蘇聯西部國境問題

德空軍大事活躍

【柏林八日國通電】突尼斯戰局推移 之羅美爾軍六日來壓突尼斯南部 馬列斯線一帶開始對門 特哥梅爾 軍大規模攻擊作戰、呼應地上作戰之德空軍、亦由六日起開始活躍、各地皆收得多大戰果、據德軍方面言明、德空軍六日在美狄那地區攻擊英軍機械化部隊大以損害、待機戰 集團除擊碎 其戰車九輛及其他車輛約 六十輛外 並對三處英砲兵陣地擲下直擊彈 使其完全沉默、更在布古拉努街道攻擊英軍輸送部隊 擧得多大戰果、對美狄那東方敵飛行場亦加以急襲擊破地 上英機十七架、並予其他多數飛行機以損害

今後動向極堪注目

【柏林八日國通電】柏林當地軍事消息方面、六日概況過去一週間 突尼斯戰況表明如次見解

北部突尼斯樞軸軍部隊在過去二週間展開局地的攻勢作戰、克服惡天氣不利激戰後、得確保樞軸軍防衞陣地戰略的地位成功奪拉持南方海岸地帶樞軸軍、除占領地域外、並在巴布地區亦奪取重要陣地成功、北部突尼斯、德軍今次作戰主要目的擬使英第一軍司令官二月後半期因美軍救援向中部突尼斯派遣之麾下部隊而與北部呼應之計畫失敗、同時北部突尼斯德軍今次作戰成功、足以証明反樞軸軍司令部突尼斯大攻勢作戰計畫如何脆弱事實、羅美爾將軍率領麾下快速機甲部隊二月末由中部突尼斯之西部地區、還未撤收、對數的優勢敵出以攻勢、非係占領地域問題、乃專爲破碎戰力而爲主目的、羅美爾將軍本兵員與資材節約堅固內線確保與東部海岸地區連絡、在決定的瞬間由決定的地點對由沙漠與山脈分離之反樞軸軍、出以各個强襲云

週間國際展望

【東京八日國通電】△德意紐帶益强比

關於自二月二十四日、至二十八日五日間 在羅馬擧行之德意會談、在德意兩當局正式發表後各方 面皆有論評、一致强調聽及現下國際情勢極具有重要性質、構成共同戰線兩主翼之 德意兩國有力者相會乃爲當然、今次會談尤堪重視者、熟視本部德蘇戰線狀況 與北非戰線現狀本諾德 意把握容觀的事態業已諒解、即德蘇戰線德軍巧妙戰線 整理撤退亦略生「一般落之形、蘇軍進擊急速鈍下、反而視爲德軍反擊態勢、德軍此種態勢與二月上旬以來 連續的採取之德國內必勝決 戰態勢整備手段、足知德國以如何決意而應 付來春、又北非戰線其後漸展 開樞軸軍有利美英軍完全逐 出突尼斯之日爲期不遠、前者內閣斷行大改革在莫總 理指導下擧國團結始終完遂必勝、因意大利北非戰 線好轉其氣勢如何更不能想像、此次之羅馬德意會談、於如以上之事態下進行、德代表李賓特羅夫外長以代理希 總統之資格臨席再由於擁行希 總統予莫總理親書之點言之、彼之使命、亦是特別者、且此會談、議論何事歟、問題固在於此、而接德側隨員之人選觀之、會談當 然亘軍事經濟之全般、爲我等極須注目之點、即如德意共同公表者、德意兩國、再確認「最後勝利獲得後、對一切之歐洲國民、於正義與協力之雰圍氣裡、於由全權主義乃至對猶太人之依 存解放之歐洲圖安全國內、促進各國民之活動、保障綜合的權益、建設保全歐洲 各國民存立之新秩序於歐洲」決意之確點、即如反樞軸國乃主一部中立國方面流希者、不單判明和平說之宗全無根據、更進而德意兩國、關於戰後歐洲爲經營問題、引爲話題此必須以絕對必爲信念下前提者、且爲絕對必勝、前線之協力、當然須使現在樞軸翼下之各國、作全面的協力以期整備長期 戰不動之態勢、諒解此次德意會談之重要性、在如以上之點、甚爲妥當

△幽靈之要求

於反樞軸陣營 自二月末以來、突發一奇々怪々之事件頗惹起世界之興味、該事即爲二月廿五日 在倫敦波蘭之亡命政權、突如以西哥爾斯吉總理之名義、對蘇聯發出要求恢復舊波 蘭領失地「脫不去之狐狸皮」發生之之事件、亡命政權方面、乃角、而美英亦擬當同附和、甘爲一員波蘭亡 命政府之心中、蘇聯之反擊如以此調以蘇聯於一九 三九年九月與德國相對武力 占領之東部波蘭、此際希望返還、蘇聯側對此要求、業已拒絕、時、則最近東部波蘭、亦將陷於其手中、此完全接某種關係、基於希望的觀測早日提出要求、亦未可知此誠不值一笑、此種笑話爲我等不得不注目之事、在倫敦一切亡命政權之聲、頗爲强烈、一方英國於當初 雖墨守沈默、但蘇波關之論戰、漸次重大化、乃以徐々慰撫波蘭亡命政權、然而不考察事之眞相、而以蘇波激爭之對象受英國政府之庇 護之波蘭亡命政權、是種重大要求、乃在於果得英 政府之諒解歟？如弗然、則即爲英政府如何容許其提案、而蘇聯對亡命政權之要求、不易容許者、在事前應極明瞭、但英政府能許波蘭出此擧、必有所希圖、故此等疑問明確之答覆、尙非視今後事態之發展不可、唯今日所想像者、若英國私疑蘇聯有 擅謀席捲全歐洲之意圖、則汝之前途是種難問、尙有幾許不能答覆、即英美均難容蘇聯支配全歐洲是也、於英美蘇三者間、積有本質的矛盾、故現在之提攜、不過爲一時之撕法、而其野望的共同戰線雖爲全世界所知、但對東部戰線戰況一時狂喜之 英美之過悲、至於此偶見表面化突

山東省梅田討伐隊 榮獲部隊長賞詞

【華北○○前線八日國通電】我梅田討伐隊、昨年十月下旬、對山東省對崮山周邊之共產軍殲滅作戰、敢行決死突擊、遂一擧將山東縱隊誇爲要點之碉堡陣地覆滅對此梅田隊之偉勳、○○部隊授與賞詞如左

賞詞　梅田隊

右昭和十七年十月下旬、當○○部隊、實施魯中魯南討國共作戰時、隊長陸軍中尉梅田一郎、以下配屬於該部隊、爾來二旬餘冒峨々之山岳嶮難、從事活躍、貢獻該部隊之作戰處頗大、就中在對崮山附近之激戰、追及企圖逸逃之山東縱隊一部、在馬鞍峪附近、將其捕捉潰滅、再於馬鞍山之戰鬥、對據於標高七百米峻峻之山東縱隊第四旅一部、克服地勢之不利發生激鬥、覆滅東地區共匪蠢動之本據

右以隊長梅田中尉之適切勇斷之指揮與隊長以下誠忠勇武至死不休之旺盛責任感無遺憾的發揮攻擊精神之精華

玆特授與賞詞

昭和十七年十一月十二日

○○部隊長　陸軍中將　奧村半二

梅田部隊作戰經過

【華北前線○○八日通國電】華北派遣軍精銳諸部隊、當展開擊滅蔣共軍 之肅清作戰時竟毫無 遺憾的發揮大義下的皇軍魂、並造成很多陣中美談、下面就是血染 山東省博山東南方山麓地帶之峻嶮 岩石的馬鞍山攻略戰記、如果展開華北地圖看々、自濟南往靑島的膠濟線南側濟南有以產煤著名的博山縣、此博山東南地區、得稱爲山東屋頂乃是巍峨峻嶮的山岳地帶、並有八百米的峻嶮山嶺、互連不斷、山頂如屛風、峭立約爲五十米至七十米的峻險懸崖、尤其是共產軍特 爲最後牙城的馬鞍山、標高達七百六十米、跨博山、益都、臨朐、淄川等四縣境、自古即有「欲制馬鞍山、必先制博東縣」之說、如此可知其險要矣、自山脚面對屹然與天空摩擦山頂、有三大樓門、並有二尺寬石壘一個、或係爲人馬攀登而用者、倘若以如何攻擊隊、亦極難將其陷落、誠天然之大要塞也、共黨軍山東縱隊第四旅、即以此要處、作爲蠢動的策源地、並與盤踞於膠濟線 北方之第三旅保持通絡、利用山頂十數處的廟宇、構築堅固堡壘、設置二十蓋羅之掩蓋、與壘岩石的堡壘、加之又貯藏了足够二十一個月使用的糧秣、彈藥飲料等、更在地下室、掘成坑道、以防飛行機之爆擊、在實是難攻不落的堅固陣地也、並兼皇軍攻之、敵軍擬之、皇軍退之、則敵軍作爲據點、實行蠢動、力謀附近一帶之赤化、並大事擾亂當地治安、而皇軍於去年晚秋、卒以鬼神 泣、勇猛果敢的攻擊精神、竟將該地區一帶之重慶軍、抑制而不得逞矣、即作戰地區、劃期的明朗化、而去年十一月九日、冒刺膚之風、對共產軍之根據地區馬鞍山、展開攻略戰而對山本中部一帶、繼續展開二旬 餘之肅清作戰的 皇軍精銳部隊當接受攻略馬鞍山之命令時、意氣異常軒昂、首先爲梅田一郎中尉（東京市神田區旅籠町一丁目二十五番 地）所指揮之快速部隊、於九日十二時、自馬鞍山東側、 一齊開始進擊但根據對皇軍 極其不利的天嶮的敵軍極不 容許對其予以正確的狙擊、或進擊、但該部隊却冒奮 戰力鬥中之敵軍熾列的反擊、已得接近距敵陣五十米地點、乃至十日密地部隊之精銳、更與之協力、部隊長以下全將兵、奮不顧身的 登聳立的山嶮、堅固奪取的決意盛燃熾烈的攻擊精神、及至十一時、在皇軍壯烈的爆擊援護下、迫至第一樓門、殆將靠近時、皇軍秋元部隊對岩壁斷崖與堅固如金山的堡壘的猛攻却不能發揮效果、而川本芳雄中尉（三重縣）所指揮之一隊與梅田隊之一部、共同冒敵軍之十字砲火、毅然迫至岩壁、雖然敵軍投下多數手榴彈、但皆向左右避開、如斯一進一迫的攀登岩壁、勇猛果敢的前進及至十二時二十分、即將第一樓門奪取、由第一樓門前進的山道、乃係傾斜約七十度的峻嶮、所以必須單獨步兵攀登而上、第一樓門被奪取後的敵軍根據南樓、展開十字砲火、因而負傷者續出不窮、但更以此爲攻擊目標之梅田隊長、毫不躊躇的決然突進、結果卒將之確保、而奪取第二樓門之川本梅田兩隊冒熾烈 已極的敵軍斜面速射、以突進又突進的精神、猛烈進擊於十五時、占據第三樓門、於是乃一擧衝進敵之本陣、但在攻擊的正面、有如馬背的稜線上、有亂積石塊的徑路、並約十處之堡壘、同時更構築塹壕、防塞等、企圖對皇軍亂射、亂擊、但在敵軍火砲之突擊下、更又占據第三樓門、此次之作戰、曾返復實行數次的慘憺的死鬥、或以白刃奮戰、或在敵軍之十字砲火中、隱身密攻、誠可謂壯烈已極鬼神哭泣的戰鬥也

德軍包圍網完成

【斯德哥爾摩八日國通電】在克班地區德軍之新攻勢、自入七日、益呈積極化、德軍機甲部隊、將赤軍第五十八軍迂迴包圍、到處加以捕捉猛攻、除俘虜一千名以上外、並獲得莫大之鹵獲品、赤軍潰棄屍體六百已敗退矣、德軍之包圍略々完成、赤軍自數日前、在該地區北方 集結新銳部隊沿沼澤地帶而南進、企圖救援友軍德軍戰車部隊、乃以先發制敵、突如向亞速海岸南部進出衝赤軍之側面因此 赤軍約千二百名、受徹底的打擊、今赤軍第五十八軍之救出、業已絕望又據德軍方面之情報 傳稱該軍在事實上已被殲滅矣

警備隊加緊討伐 宣傳班積極工作

【文登】文登縣知事。爲根絕匪患不斷派警 四出討伐近於本月十五日。又派警備隊協同駐縣友軍。於上午九時分三路出發。沿途搜索並無匪情。到達草場村（縣西三十里）沿途各村民衆。不惟安謐可嘉。且扮演秧歌及舊劇此者頗多。樂聲歌聲。達於遍野。頗呈郅治景象。宣傳班長趁機以慰問之口吻。以憐恤之姿態。對各村民衆講話。一般婦孺老小。感動之深大有是昨非之慨。直至下午六一 始安然返回云

泰東介紹欄 [illegible]

賣家　若狹町本通　電話(二)八九〇一番

公債　買賣、商品券　浪速町一〇ト々當舖對過　和昌洋行　電話(二)四〇五一

公債　買賣券　賣買　三河町入口　正直洋行　電話二一五五七　二一八六

募集　給仕　年齡十五－十八歲　公學堂卒業者　精通日語者　每日午前來社面談可也　大連東公園町三一　大連日日新聞社編輯局

電話　買賣及抵押　公債　買賣　有價證券者請來談可也　大連西通三五　大連案內社　電話(二)六六六三

募集　職工　機械工、電氣熔接工、仕上工、旋盤工、見習工各數十名至急採用　[illegible]　大連市壽井町九番地　株式會社滿洲京三製作所　電話四・二七二八

收買滿洲舊郵票　[illegible]　奉天市鐵西區　孫耕夫啓

百萬　[illegible]

初生雛分讓　[illegible]　五德養鷄孵化場

禾茂電熱孵化場　營口美德街三　電話七〇一四

宏愛醫院　大連西崗平順街十番地（大連池身北）　新設電話㊂六二四六　診療各科　設備完善　入院隨意　院長　孫悅偉

招待慇懃　室價低廉　中央旅館　大連榮町二

世界電影院　三月五日起映九天　中聯出品　新奇機關科學偵探巨片　千里眼　陳查禮第四探案　徐華園・顧梅君（主演）　下期放映　中聯出品香艷愛情巨片　海上大觀園　陸露明　梅熹　主演

宏濟大舞台　陽曆三月四日起映七天　今天堂々獻映　上海中華聯合製片公司　新華影業公司鉅片　黑夜魅影　香艷・恐怖・歌唱・驚人　下期十一日演探險巨片　南海之花

通信教授新式簿記　白話商業簿記　[illegible]

申告　洋川芎種子　大宗輸入到價格其他惠顧通知　營口市太康區康德街七四　共信號　電話六九七八番

美術照像院募集生徒廣告　[illegible]

心胃止痛丸

解毒淸淋丸　德源堂

化痔龍散　張三多堂

滿系市民參拜忠靈塔（大詔奉戴日一檢實記一）

生活質樸增強戰力 決戰意識愈形昂揚

大詔奉戴日完遂聖戰總進軍

昨日（八日）爲第十五次大詔奉戴日。隨同大東亞戰果之進展。而關東州一百五十萬日滿州民。同心協力。益有昂揚決戰生活精神。當日自凌晨。全市商店與住宅地區。齊懸國旗。家庭方面遙拜皇宮淸掃門庭。是日生活質樸素儉約。各學校並大會社等。午前自十時。舉行詔書奉戴式。正午吹鳴警笛全市爲之靜穆。時隨地垂首默禱。以感謝戰歿皇軍英靈。並祈願大東亞戰完遂。該一日間行事。屬於今後之模範。州民傾注全力。以冀大戰必勝。晚間自七點鐘後。職場與隣組舉開常會。研討關於完遂聖戰之決戰生活並增强戰力。全市形成克服時艱完遂聖戰總進軍之風情

舉國燃起必勝信念

滿洲國名流婦人團 視察日本之感想談

【東京訊】爲期日滿兩國之提携。於婦人之立場。亦行緊密握手計。由於日滿帝國婦人會斡旋。業已赴日之滿洲國名流婦人團一行。視察關西方面後。搭七日午前六時三十六分抵東京站列車入京。下榻於帝國旅館。張夫人談視察感想如左

鄙人等亘十日間。視察關西各地。此間蒙大日本婦人會各方面親切招待衷心殊表感謝。滿洲自建國以來。崇派來親邦日本人視察者。頗下之人且來日視察者。無不異口同音對日本之熱誠招待。齊聲感謝。余今初次來日。接受朝野各方面之歡待。益信人言之不謬也。尤其在此所謂大東亞戰爭。遂行此重大戰爭中。親見諸位舉國一致燃起必勝信念百戰不渝之眞姿。更信今次大戰之勝利。絕對歸屬日本在大阪余見學絲新工場及其他。觀其組織之大。實爲余所罕見。故今尤驚嘆日本工業力之旺盛

再一行約於滯京一週間。十四日見學內原訓練所後。即就歸國之途云

防諜委員會

爲備以宣傳與謀略。擾亂後方之企圖而率先誕生之關東州防諜委員會。自九日午後二時。在州廳第二會議室。於柳井會長以下委員五十餘名出席之下舉開。對於十八年度預算並事業計畫。作種々協議。該委員會。基於該協議之結果即時進行關於防諜之積極的運動。而所要之經費。達約三萬圓

愛國航空彩票 十日發賣

新發行之愛國航空彩票定自十日發賣。此彩票額價十圓分爲二枚。每枚五圓。頭彩五萬圓。以至五彩六彩。平均三枚即中彩一枚（照片彩票宣傳繪圖）

發揮電力高率 開懇談會

【新京訊】滿洲國之電力。由於鴨綠水豐鏡湖。松花江豐滿各發電所。相繼開始發電火力愈見增强。玆爲謀戰時下電之効率的配分。以資軍需產業之高度能率發揮起見。滿洲電力協議會自八日午前十一時在中銀俱樂部開懇談會。到有軍。關東局以下總務廳企劃處經濟部水電局。與農部。交通部之政府側關係官。電業鴨綠江水電。撫順炭礦。昭和製鋼本溪湖煤鐵。滿洲電化滿洲輕金屬東邊道開發。滿化滿洲電線會見會社代表者及滿鐵。滿炭。滿業。土地開發。科技聯等關係會社代表者。關於前在大東亞電力懇談會決定之東亞全域電力產業年計畫內容加以說明。然後關於鋁。鎂。電氣製鐵。特殊鋼。研磨劑。肥料。農村電化。以電力爲基礎諸問題。加以懇談

意義深遠之陸軍記念日

舉行隆重祝賀式典

關東州及全滿俱作萬全準備

關東州 大東亞戰爭下第三十七回陸軍記念日。關東州及全滿各地。將於十日之記念日。順應日本內地。決隆重舉行奉祝式典。但大連市。業經進行萬全之準備。而當日午前十時卅分。除於中央公園滿俱球場舉行紀念式典外。並於式典後繼由同十一時許。由國婦。男女中等學校學生。國婦青年隊其他團體等參加。舉行壯烈之祝賀市中行進。尤其爲昂揚市民決戰意識。當晚七時。在市內協和會館。聘遠旅順要塞司令官。由各機關關係者及司令官市民臨場。舉行盛大講演會。同時放映「勝利記錄」時局影片。以增進感激皇軍辛勞之認識。而當日州內必塗成奉祝之一色

新京 【新京訊】國都新京。九日依協和會。各分會。國婦官公衙。警防團。職場青年隊青少年團之勤勞奉仕。於新京神社。忠靈廟。忠靈塔。海軍誠忠碑。滿人無名戰士墓地。兒玉大將銅像前。南嶺及寬城子記念碑前。實施清掃。十日之記念日當日。自午前九時。舉行陸軍記念奉告祭。自九時五十分。於新京神社舉行日俄戰役戰歿將士並殉職者慰靈祭。自午後一時。於太子堂。舉行日俄戰役戰歿將士殉職者追悼大法會。入夜自午後六時。於厚生會館。協和會館。分別舉開「講演與映畫之夕」

哈爾濱 【哈爾濱訊】哈爾濱市。以協和會市本部爲中心。舉

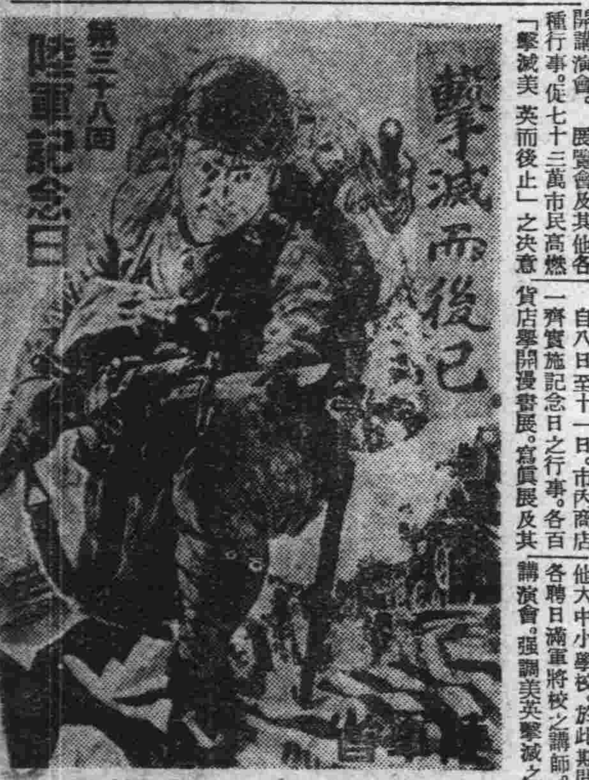

第三十八回
陸軍記念日
擊滅而後已
陸軍省

陸軍記念日宣傳圖

開講演會。展覽會及其他各種行事。促七十三萬市民高燃「擊滅美英而後止」之決意

自八日至十一日。市內商店一齊實施記念日之行事。各百貨店舉開漫畫展。寫眞展及其他大中小學校。於此期間中。各聘日滿軍將校之講師。舉開講演會。強調美英擊滅之決意

記念日當日之十日。依正午之汽笛。市內一齊。停止交通作一分鐘默禱。對戰歿將士。作感謝祈念。同時並一新聖戰完遂之決意

奉天自午前九時。於祭祀三十九年前在奉天大會戰殉職之二萬二千餘柱英靈祀之奉天忠靈塔。以多田副市長爲祭典委員長。於駐屯軍司令官以下鄉軍國婦。辰巳會。警察局。各宗教團體。遺族等各機關團體代表者出席下。嚴肅盛大舉行。此外於奉天神社。自午前八時。執行陸軍紀念日奉賽祭。自午後一時。於春日町記念會館。由軍人後援會主催招待傷痍軍人遺家族。舉行慰問演藝。此外鄉軍。在滿各學校。各爲追慕當時。實施市中大分列行進以昂揚決戰下在滿日人之意氣

積極擴充滿人教育

公普學堂增級決定

擴充強化決戰下青少年教育。與時局進展益增重要性。就中滿系兒童向學熱。逐年遞向增加一途。與人口增加相輔而行。而公學堂。亦益爲擁擠。故大連市以十八年度事業。決定增公學堂三十八學級。普通學堂十九學級同時教職員補充。公學堂增日人十二名。增滿人廿八名普通學堂增滿人十五。玆將各校增級列次

△公學堂

△伏見台。高等科一。初等科四△西崗子高等科一。初等科九△士佐町初等科二△沙河口初等科三△秋月初等科一△水源高等科一初等科一△光風高等科二初等科四△周水高等科二△東山高等科二。初等科五△計高等科九。初等科二九

△普通學堂

△老虎灘一△嶺前一△西山三△春柳九△周水二△海猫屯三△計一九

旅順奉公班 防空講習

【旅順訊】州廳防空課。對於旅順市內各奉公班。自七日起計三日間。自午前九時至午後四時。在旅順市役所會議室由泉田警防課長。瀨戶大佐。德江消防署長等担當講師。關於家庭防護。舉開指導講習會

交通奉仕青年隊 舉行結成式

徹底交通道德與緩和交通難。舉辦之戰時交通刷新運動。即由十日起至十九日一齊展開。右運動期間中。在電車內担當指導乘客。或整理交通等交通奉仕青年挺身隊結成式。於大詔奉戴日八日午後二時。在大連神社嚴肅舉行

馬欄河附近土地 市整備爲住宅地

逐年適向增加一途之大連

市人口。刻已突破七十六萬。因而住宅亦往西移動白雲山麓一帶。完全化爲市營住宅地帶。大連爲整理此等土地由昭和十五年起十年計畫投工費九百四十萬圓。樹立西部大連土地整理事業計畫。邇來正在次々担當整理土地中。十八年度以工費九十七萬圓。在白雲山馬欄河附近。整理十三萬七千坪土地

從速申報 第三種所得稅

納稅報國爲後盾 國民之義務現日滿兩地國民。各向納稅打倒英美決戰財政上總進軍。關東州內本年度第三種所得稅申告書。業由稅務署並民政署向官商各界有資格者配布。限期迄本月十五日交淸。殊望一般州民具有納稅應召有如出動第一線皇軍討敵之覺悟。不可緩遲日期。期前要忠誠申告

陸軍記念日
北方鎮護 南方戰果
寫眞展覽會
會期 三月十日起三月十六日止
會場 大連 三越
展示內容 大本營陸海軍部提供寫眞 大東亞戰爭戰果一覽板 關東軍報道部提供寫眞 圖形及其他
主催 大連日日新聞社 滿關百貨店組合 泰東日報社
後援 關東軍報道部

外食券四月施行 主要點須要注意

【新京訊】依飯用米穀配給要綱。將自四月一日。實施新米穀配給方法。新米穀之配給依米穀配給通帳。米穀特別配給通帳及外食券施行。一般消費者在原則上。米穀配給通帳姙婦。寄宿寄宿舍之中等學校以上學生及受其特別配給者除米穀配給通帳外利用特別配給通帳。在家庭外食之時場合。根據外食券

一、通帳之受領方法從來以重要物資購買通帳購買米穀而自四月一日。則變爲米穀專通用帳。其領取方法於三月中由隣組。配付通帳交付申請書記入所定事項。受鄰組長之証明。而後提出於地方行政官署。一從來獨身寄下宿屋等。一括全員之配給量。以單一命令受配給。而自一日。各個人都受米穀通帳之交付。各個人。各提出申請書以受通帳交付是爲必要

二、姙婦之特配。對姙婦月特配二公斤之精米。受特配通帳之交付。須添付醫者之証明書。申請於地方行政官署。分娩後。勿論返却特配通帳

三、中等學校以上之學生々徒寄宿於寄宿舍者。有三公斤之特配。自自宅通學者無特配

四、入病院之食事場合。與食堂同樣。使用外食券再得攝取米飯之食事之場所。主以日本人爲對象（包含朝鮮人）宿屋。飲食店。病院。列車食堂（包含驛構內食堂）。江運局船舶食堂及其他船舶食堂）壽司屋。驛辨。其中列車食堂壽司屋。驛辨。無外食券亦可利用

五、外食券。以米穀配給通帳購買米穀販賣時以十枚一組爲單位。受所要組數之交付。以此外食券食事之場合。不限純粹之米飯。依場合亦可食用麵條。饅頭。麵包。故要注意。外食券一枚分之米飯定量。每個百瓦。其量於各店展示。不要客氣。倘有量不足之場合。有喚起注意之必要。再外食券一枚分。不足之場合。更可出一枚或一枚半之外食券。以攝食米飯或代用食

六、在國內轉居之時。米穀通帳。特配通帳只於其行政區域內通用。以故須於通帳上。蓋以現住地行政官署之轉出証明印及指定米穀販賣業者之登錄取消印而後以此引換。由居住地之地方行政官署。領取新通帳家族之一部。轉居之際由行政官署。領取米穀配給停止証明書。另由新居住地之地方行政官署。領取新通帳。由日本。中國及其他國外轉居之場合必須有原住地之証明書。以此添附申請書。請求之

七、由國外之旅行者。在宿屋及其他食事之時。必須有特別外食券。受此特別外食券之交付。對宿泊地之警察官派出所。提示由外國旅行之車船票。或其他書類由米穀販賣業者。領取外食券。每次十日分。每日特別外食券三張。每枚定百瓦

八、隨新配給方法之實施。一般食堂宿屋等之米食時間制廢止

九、辦理配給之地方行政官署係指市。縣。旗。而爲一般之便宜上。以地方行政官署之諸權限。委任於區長。分區長。街長或米穀販賣業者等合米穀配給組

十、日本之現行配給量。與新配給量比較。滿洲方面量多。特自三歲至五歲。自廿一歲。至廿五歲。增二公斤以上

十一、對於通帳虛僞記載。或總於改訂申請或不當購入米穀入於。科以嚴罰除停止米穀之配給量削減及其他生必物資之配給外。並依新制定之物資配給取締規則及米穀管理法之罰則適用

普管點心業改廢 存留業者十七戶

【普蘭店訊】普蘭店管內點心製造同業組合員。計二百十七家。六日午前十時。在普蘭店商務會。招開製造業者改組會議。出席者到有警察署池上經濟課長。越智主任。田原經濟係。正副組合長。各評議員與各同業者。首先行國民儀禮即研究改組事宜。結果對二百七十家同業者。祇存留十七家。其餘之二百家均改爲配給小賣業。畢由池上課長訓示講話。大意即爲

當此戰爭將完遂之期。不拘何人均應打消其自私自利主意。努力避免暗妥。當局深惡此種劣行。故時實施統制。現世界各國在此時局下。均感物質不足則關東州一切物質。頗能自給自足。州廳當局特令滿商菓食製造及販賣業者施行機構改革。而期圓滑利益均霑。希各同業商等務須嚴守官廳命令。勿違爲要。他如對於等級販賣業者。倘配給方面違犯者則即取消其營業權。例如石河驛製造業中興和。因違犯取消其營業。今後甚望各位特別注意。玆將存留製造業者列下

△普蘭店管內　義同盛宏記。義同盛方記。振興時。慶發福。錦昌福。勝利號。普大號。振興億。益香村三合盛

△三十里堡　富春成。福興長

△亮甲店　天順德

△登沙河　同春德。同發齋

△杏樹屯　聚德長

△鳳鳴島　成發海

西南國境健全娛樂 已結成協和劇團

【承德訊】由於西南國境方面日滿軍警不斷共匪討伐、在該方面之治安肅正工作。刻已着々奏効漸臻。明朗化以在此山岳地帶日滿軍警共匪討伐觀之。該地帶之住民對明朗熱河之建設。傾注凡有努力之同時。掩蔽共匪之眼目。憎惡其殘虐行爲。急激昂揚。因此對現地軍警。表示衷心協力。逐日增加。於是現地當局並協和會。對此等善良之住民。爲廣被王道樂土之光明。對集團部落建設工作及內國移民。充溢種々溫情之指導。尤其關於內國移民。對彼等之現住民。由突兀重疊之山嶽。移住於土地豐饒之地。而率先報告希望々住民。陸續商討。到處展開欣快之風景。而藉此機運之協和會。爲慰安現地住民。乃由靑年行動隊宣傳班。集同好之士結成協和劇團。對現地住民。予以健全娛樂之同時。並施行蒐貨工作之澈底與宣撫。此旣於靑雙縣下。結成劇團。目下在猛烈練習中。而與隆縣。刻亦在急速準備結成。以確立明朗國境之側面援助。對此運動之進展。極祀期待

科學技術聯盟 開幹事會

【奉天】科學技術聯盟。爲對應現勢時局下之要請。與完遂自體所負重大使命。於五日午後二時。在協和會奉天市本部長室。隆重舉行幹事會云

海參席及翅子席 販賣價格及品種

關於宴會食用之海參席及翅子席。最高販賣價格與品種決定如左

上等海參席 價格三十圓 共計十七品

品種	價格
拌海蜇	九五
鷄絲拌洋粉	一、一〇
凍鷄	一、九〇
灌腸	八五
全家福	五、二〇
黃燜鷄	四、四〇
四喜丸子	四、二〇
拌牛肉絲	一、一五
燒溜魚	一、三〇
燒蝦仁	二、三〇
軟炸鷄	二、五〇
拔絲山芋	一、一五
川什錦丁	一、一〇
川三鮮	一、一五
扒三白	一、二五
炒素	九〇
三絲洋粉	一、〇〇

次等海參席 價格廿八圓 共計十六品

品種	價格
拌海蜇	九五
鷄絲拌洋粉	一、一〇
凍鷄	一、九〇
灌腸	八五
全家福	五、二〇
黃燜鷄	四、四〇
炒牛肉絲	一、一五
燒滿魚	一、三〇
燒蝦仁	二、三〇
軟炸鷄	二、二〇
川三鮮	一、〇五
川什錦丁	一、一〇
拔絲山芋	一、一五
扒三白	一、二五
炒素	九〇
三絲洋粉	一、〇〇

上等翅子席 價格四十圓 共計十六品

品種	價格
拌鷄絲	一、二五
拌蝦仁	一、六〇
凍鷄	一、九〇
灌腸	八五
三絲魚翅	七、八〇
黃燜鷄	四、四〇
紅燒海參	七、二〇
紅燒海參	二、三五
炒牛肉絲	一、一五
燒滿魚	一、三〇
燒蝦仁	二、三〇
炸胗	一、六〇
川三鮮	一、〇五
川什錦丁	一、一〇
川口蘑鷄片	一、四〇
拔絲山芋	一、二〇
軟炸鷄	一、二〇

天津隊將來連遠征 定十四日交驩賽

連濱體育界一大明朗消息

連濱體育界。又齎來一好消息。卽大連市民體育會。此次邀請天津籃球隊遠連遠征。與連濱籃界舉行交驩賽。天津隊一行十五名。將於近日蒞臨到連。定於十四日自上午十時並午後三時。在協實健身房。前後交鋒兩場。查天津隊名負華北。籃員球術精巧。素有長勝將軍之稱。而連濱斯界選手。亦多特長與獨到處。攻守處々甚適。相期兩雄相遇。必有一番大激戰。球迷諸君拭目待之　大連天津都市交驩籃球賽由大連市民體育會主催。本報後援下。定於本月十四日舉開。連濱選手刻正準備練習選拔中。但此次選手中有去年參加明治神宮體育大會四名。特聘出場。而天津側亦有代表出場日本明治神宮大會之體育健兒。兩相比賽。當有一番精采。玆將現在練習準備選手列次

△陳澤鈺（興亞）△王日金（興亞）△呂鷹祥（業餘）△唐瑞瑤（業餘）以上四名昨年出場明治神宮體育大會△李連仲（業餘）△丁桐之（業餘）△宮汝堂（興亞）△劉鳳仁（興亞）△車長貴（業餘）△隋宇茂（興亞）

春
最流行之服裝料
豐富
瑞康百貨店
大連奧町
電話二二六四〇八 二六九五六番

專招女生
祝同日漢文打字所 大連浪速町二番地
內附章程附郵即寄
各種日滿文件並承印刷
電話二九一八[illegible]

失戳聲明
啓者敝人於昭和十八年三月六日將邵承實精圓形圖章一枚丟失該戳無論落於何人之手槪作無效恐未周知特此聲明
大連市香取町三五番地 邵承實謹啓

協和女子打字學院
隨時報名入學 畢業介紹職業
附設印書部 專打日滿文件及謄寫機印刷
備有宿舍 函索附郵
大連惠比須町一六九 明德公學校南街
電話 三・六二六七番

隱遁身 秘本公開
五隱遁身數千年密授秘術用科學說明一讀即通 全五元
▲靈子術 靈動強身勿藥治病傳達思想千里通神 二冊 五元
▲靈方法 紙刀斷捧空手斷索吞火屈鐵現神現佛 一冊 三元
▲靈象學 靈魂出現靈魂附身靈魂照相靈魂研究 一冊 二元
▲仙術書 習靜打坐聞道訣等 一冊 五元
▲各國貨幣均適用 ▲來函掛號小匯兌
▲上海市漢口路二七一弄五號新學書局啓

新築落成
歡迎顧客
立本大旅社
大連市西崗新大衙門
電話 營業部 旅客部 （二）[illegible]

滿洲教育兒育協會附屬
各科診療
同仁醫院
大連市西崗街大衙門西
電話③三六二六番
附屬 產院產室完備

好評嘖々……
世界獨特的神効秘藥
京城 都藥房淋藥
◎本藥爲予防花柳病絕妙之聖藥
藥價：◎試藥 貳圓 ◎半劑 四圓 ◎一劑 八圓
主治功能：男子急慢性淋病一切 女子赤白帶下症（冷症）睪丸炎（攝護腺炎）軟性下疳 淋毒性關節炎膀胱炎 梅症。第四性病 化膿性腫物一切
◎本藥並無代用品
合資會社 都藥房
全滿各地到處藥店均有代售
罹患數年的淋病和赤白帶下症 一劑八圓即足
◎百發百中 ◎保能斷根 ◎永不再犯
男女患者請速購服以期早日痊癒

代理店募集
函索貨樣請先付洋一元
畫釘
官廳學校用 家庭防空用
工場製圖用 一般事務用
利信商事株式會社
奉天市大和區彌生町八
電話(3)三九四六・三一三五

補藥還是
柳屯補藥

外科 花柳科專門
永壽醫院
院長 徐長風
大連市富久町十一ノ一
電話（三）四九八二番

久患半產滑胎 乏嗣求子准效藥
安胎 種子丹 每料 十元
函購藥款先匯不加寄費
奉天大南街下頭 楊家藥舖

感謝治癒眼之功德

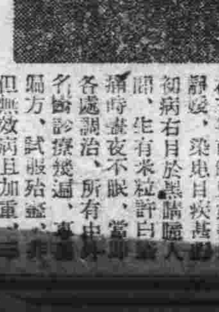

在三年前敝兒媳婆靜媛，染患目疾甚劇初病右目於黑睛曉人間、生有米粒許白翳、當時痛時晝夜不眠，所有中西各處調治、遍經名醫診療幾遍、專科名方、試服殆盡、但無效病且加重、[illegible]年之間右目雲翳遮蔽全睛、而左眼亦有浸爲之傳染、或患或愈痛苦極矣、恨醫療無術徒喚奈何、祇可聽天不料於昨年夏季、經人介紹函購[illegible]家藥店之保目九二盒造明睛藥水一瓶、服上之後果有效驗及服過數盒之後目中雲翳、漸漸除去、最後又服[illegible]自疾痊癒已恢復如初、遂此種功治無法報答、即藉以轉達有目疾患者、速購此藥以治[illegible]鳴謝人實爲幸甚
定價 保目九 一盒六元 造明眼藥水 一瓶一元五角 外埠函購郵費四角
營口市公立國民優級學校長 [illegible]
鳴人前任營口 [illegible]
奉天市小北城門外白塔寺東
總售藥處 [illegible]藥店

衣料
新穎價廉
隆豐
店址西崗新大街

診治各科疾病
戒除黑白之癮
晝夜接產方便
大東醫院
院址大連市浪速町六四
電話（二）三四四一

名譜 劉氏定風丹治癒驚風

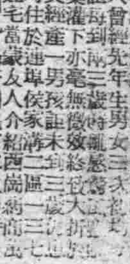

[illegible]
（2）

鄭重聲明魚鰾補腎丸
[illegible]
大孤山 廣濟藥房

謀滿洲華北間物資交流圓滑
協議兩地域經濟問題
滿華交易連絡會議 十一日在新京舉開

爲謀滿洲、華北間物資交流圓滑化、協議兩地間、滿華交易連絡會議、變更預定由十一日起二日間、在新京舉開、出席者有華北側管大使館經濟部長、川上商工課長、統計課課長、栗原商工處技師、佐伯華北貿易總會輸出科長、及軍關係者、滿洲側有古海總務廳次長、青木經濟部次長、椎見企畫處長、石田參事官等協議事項如左

一、輸出入物資之年間統計問題
一、關於右者調整費問題
一、華北勞工對滿供出及其輸出問題
一、國際收支問題
一、其他附帶問題

交易物資主要者爲
輸出—雜穀、木材、鋼材
輸入—石炭、鐵礦石、棉花石膏等

昨到苞米三十六車

期關東州內、滿係民衆食糧配給之充足與圓滑計 關東州雜穀配給實業組合、由昨年十月以來會行由滿洲農產公社讓大宗雜糧逐日源々列着、故昨六日到苞米卅六車、當已由組合側檢收入庫矣

實踐國民儲蓄熱
奉省舉行盛大表彰式
分爲個人與儲蓄會兩種

【奉天訊】徐奉天省長、對於實踐國民儲蓄之個人並儲蓄會八十五氏之表彰式、六日午前十時、在省公署禮堂、盛大舉行、由徐省長授與表彰狀、表彰者、係康德九年年記過之儲蓄會、及其他模範組織、並具備成結之各種國民儲蓄會十五團體、及會之役員、並協力浸透儲蓄意義、會員獲者五十八氏、除其他官公吏、協和會、各金融機關外、並含有一般省民十二氏 被 表彰者氏名如下

○國民儲蓄會役員

【奉天】二名昌雄、松田益三、勝田梧郎、本田喜久、古關正雄、遠藤吉治、今井明、大竹孝助、石橋房吉、三村友茂、小林義雄、陳楚材、劉福臣、岡古長太郎、京谷松之助、趙錫三、李選春、田中知平、崔樹文、大谷震太郎、藤田九一郎、關鎖、清水俊雄【撫順】山口磐松、長濱義明、薩川敏【本溪湖】森島豐人、佐倉能治郎、瀧本定治、高澤普、王際唐、蔡清文、松本秀雄【海城】小林龍三、劉樹藩、劉冠英【遼陽】路松年、王蔭階、指原享、高木儀三郎【大石橋】西川未吉【營口】趙鴻賓、谷田部長重、呂秋園、王子仁、孫忱

平【營口】伊藤昌忠【鐵嶺】下山恭次郎【鞍安】勝田鐘二、三宅鹿衛【復縣】井上秀雄

○各種儲蓄會

【奉天】啓東老巴奪、奉天紡紗廠、奉天染色加工組合、奉天織物製造組合、奉天市米穀配給組合、奉天酸素【撫順】恒興茂百貨店【遼陽】咸春堂【大石橋】關帝廟區【營口】三明工廠、同法工廠、營口菜食組合【鐵嶺】鐵嶺糧棧組合【鞍山】昭和製鋼所【復縣】德和紡績、興亞

逢見邦次郎【瓦房店】松尾新藏、趙蓬乙、濱弘【鐵嶺】岩本士一、孫祝三成清純太郎【鞍山】島田奴太、市川龜郎、田中豐美、叶井貫一、謀山八藏

○一般

完成綠化運動
輝南決設置苗圃七處

【輝南訊】本縣當局鑒於縣內之山岳地帶、佔全面積大部分、故對於造林事業、認爲當前之急務、茲爲謀造林事業全面的發展、對於樹苗之自給對策、決定自本年度開始依省方之意旨、以三個年計劃、設置苗圃七處、此苗圃之用地、每街村爲二陌、共爲十四陌、使明年度即確保樹苗無慮云

豫北道公署召開增產會議
關係當局均派員出席

【新鄉訊】豫北道公署、鑒於値此決戰體制第二年、爲響應國府參戰體制、俾竭力貢獻人力物力、向參戰之途邁進、以期完遂大東亞戰爭必勝體制起見、前更樹立產業增產計劃、以便實施而裕民生、經多日之籌備、業已就緒、特於二月廿五日下午二時、在道公署會議室、召開增產會議、同時結成農業增產推進委員會、屆時出席者、除道尹顧問以下各秘書科長以外、並有建設總署新鄉施工所長、合作社辦事處長、華北警察段長、彰德縣務段長、棉產改進會新鄉辦事處長、彰德辦事處長、棉花協會新鄉出張所長、彰德出張所長、小麥協會新鄉支部長、華北農事試驗場新鄉原種圃主任、彰德原種圃主任、輝縣省立農林試驗場分場長、雜穀組合新鄉支部長、華北食糧平衡倉庫新鄉出張所長、河南糧穀股份有限公司事務董事等約數十人、如儀開會後、首由分秘書主任致開會詞、繼而特派機關長代表、邊道尹分別訓示、旋即按照增產推進委員會規章一一詳計、今後推進增產方針、至晚四時許始行圓滿散會

建設局籌築倉庫兩座
佈告召商投標

【烟台訊】市公署建設局、奉合籌建設物倉庫兩座、以爲儲穀之所、現已筋由建設局全部設計妥當、並本市海壩街西首爲建築此項倉庫基地、即行招商投標興築、茲定於三月九日、下午三時在建設局當衆開標、並已佈告周知、市內木瓦作業各商凡欲承包上項工程者、可於開標二日前進向該局領取標單圖樣、並繳納圖樣費[illegible]元

昌黎召集糧商會議
嚴禁食糧囤積居奇

【唐山訊】昌黎頃因京津食糧禁運影響、當地民衆倚賴之食糧玉米、遂被奸商肆行操縱、大量流出、乃至一週間每斗暴漲二十餘圓、一切物價亦隨之提高、民心惶之、招致治安上莫大威脅、知事聞訊關在鑑於事態之緊急、日與下午二時、在縣署召集各機關及糧商會議、先就各糧棧所存之食糧、公議價格配給各機關團體、及一般貧民、次日繼續討論分配辦法更召開 全縣警官及鄉長會議、着手調查全縣食糧、以防大量囤積收買、一切問題均於全縣籌並顧下順利解決、商民團體無不歡頌云

（又訊）昌黎自食糧對策實施後、囤積與暴利者一舉掃清、對全縣食糧、總加以調查、但主旨在明瞭全縣供需數目、及防止囤積操縱、並不限制價格因合理之措置、一週間糧價乃呈暴落、預料前途仍有急轉直之下趨勢云

促商店速行明碼制度
商會印製標語分發商店張貼

【烟台訊】市商會長鄒子敏氏、對於各商號售賣各貨、應道從速施行明碼制度、業於日前開會表決全體通過在案、茲爲促進各商號 明瞭商人道德起見、特印製大批標語、分發各商張貼、茲將標語文誌左

我們要自動自誠履行明碼制度、販賣物品務要標明價碼

勵行明碼制度方是實現無欺的表現

標明價碼完成商業報國

商業道德是安定民生的基礎不顧商業道德的人、就是民衆之敵、除一切虛假的暗碼交易

厲行明碼制度、方才是言不二價的証明

實行明碼交易提商倡業行德

滿洲技工業統制組合擴大工作
代前中央會辦理諸種事業

【新京訊】即應重要產業之整備發展、企圖國內機械工業之協力機關備增强、作爲政府之協力機關而新發足之滿洲機械工業、統制組合、已擴大展開諸種工作從此關於從來之統制機關滿洲機械工業組合、中央會及鑛山用機械、電氣通信機器中央會傘下之五組合、皆行發展之解消、由滿洲機械工業統制組合、代替前中央會、而使其參加作爲直接會員、設置部會、其辦理之主要事業如左

一、關於機械工業之生產配給經營及技術之統制指導及對政府計畫之協力
一、關於機械工業資材、設備資金、勞務、燃料之協力
一、機械工業之整備確立後發達事項
一、關於機械工業之技術向上能率之增進、價格之統制規格之統制、經營之改善事項
一、關於機械工業調查研究
一、日滿國事業機關之連絡協調、生產分野之劃定、規格之統一予以强力規定

其役員如左

△理事長—豬子一到（前滿鐵理事）
△副理事長—角田一雄、（滿洲鑛條取締役）
△常務理事—高野氣次郎（桑口窯業取締役）
△理事河村龍矢（住友金屬常務）壽山雄二（三菱電機常務）新居四郎（富士電氣專務）山格精（滿洲通信機專務）大谷哲平（滿洲國羅爾副社長）橫尾眞平（滿洲鑛鋼常務）
△監事根本富士雄（滿洲工廠社長）日塔治郎（日滿鋼材常務）

二月份食糧購買証
有效期至三月五日

【烟台訊】新民會、以二月份麵粉苞米粉購買証、發行日期較晚、爲使市民得以從容購買起見、業已申請特務機關准許延期、至本月配給開始之前一日、當經總會規定、有效期間、至三月五日爲止、並即通知各分館店一體知照云

上海食品物價

【上海訊】小麥粉自三月二日起開始配給、白米、雜穀又相當增配、食油、砂糖兩者亦平穩如常、內除砂糖零售價格徵騰外餘皆相當保合 茲將零售協定價格列左

食油（單位百斤）

大豆油	二〇四圓二四
落花生油	二一三圓一二
菜種油	一七七圓六〇
棉實油	一八六圓四八

砂糖（單位百斤）

爪哇白双	一二〇圓
同赤双	一一五圓
同精白糖	一二〇圓
冰糖	一三五圓

配給雜糧五十六車

關東州雜穀配給實業組合今鑒及大連市內滿係市民之食糧、各配給店存糧寥々如斯於昨六日、將在庫之苞米撥出廿七車、苞米麵子撥出廿九車計共五十六車配給 與大連滿人食糧配給店 組合該組合於月內開始實行配給云

煙市農產業增推委會
舉開成立會並研討實施方案

【烟台訊】市公署建設局、以値茲大東亞戰爭、正在完遂之際、對於農業增產、乃爲當前急務、故於日前在 市署會議廳、舉開煙市農業增產推進委員會成立、出席者外爲 地方官民領袖、席間會經研討實施方案、如對田地施肥、灌溉、鑿井、捕蟲等々、直至五時許、始行散會云

登州道農業增產委員會
全道區共計十縣三市
强制鑿井二萬眼

【登州訊】道農業增產委員會、爲適應目前緊急情勢、在可能範圍、擬積極增加農作物之產量、故强制施行鑿井二萬眼之計劃、以促進小地區土地事業之改良、至於肥料及種子消毒藥劑、防除病虫害之實施方法、亦在可能範圍內、多量配給、並强化指導機構、以期達到增產之目 的其要領如下

（一）設置農業增產推進委員會、以增加主要農作物產量爲目的、故組織擴充道縣市區各級糧增產實行委員會、爲農業增產推進委員會、以行政欲關、爲中心結成中日官民一體動員之態勢、努力增產工作。

（二）登州道農業增產推進委員會之設置、於登州道公署內設置登州道農業增產推進委員會（以下簡稱道委員會）並於各市縣區設置 市縣區委員會

△鑿井計劃▽

（一）民國三十二年二月至三十二年五月中旬止、擬强行鑿井二〇、〇〇〇眼、小井一三、六〇〇眼（二）鑿井地區以治安良好並爲 食糧作物之主要生產地、但便於監督指導起見、指定黃縣、招遠、蓬萊、福山、棲霞、牟平、文登、榮成、海陽、烟台、威海、龍口、等市區、爲鑿井集地區（三）爲推進二〇、〇〇〇眼之鑿井每大井一眼貸給二〇〇元、每小井一眼貸給一〇〇元、借與農民、年息三厘、一年以後、分二年平均償還之（並有補助費之規定按大井一眼五〇元、小井一眼二五元、發給農民）（四）各市縣委員會於可能範圍內、建築磚窯燒場、按成本售於農民、以資砌井（五）燒磚用之煤炭、由指定公司按公定價格、送到指定車站、其價款由縣委員會提出受領証於特務機關、而由特務機關接到受領証後、交給省聯轉送產業總會、由鑿井補助費內坐扣是項煤炭價款（六）該委員會爲完成鑿井計劃起見、强力對該委員會監督指導之（七）鄉々所爲完成鑿井計劃起見、可强制征集必要之勞力（八）鑿井經費除規定經費以外之負担、及井戶所有權之歸屬、及利用方法等、須依地方習慣、由縣委員會決定之（九）省委員會並規定有馬匹水車貸給辦法、各市縣查報、有無需要、再行呈請之（十）本年鑿井數量如（附表）

△種子消毒計劃▽

（十一）爲預防小麥及雜穀之病害、實施種子之消毒（十二）道委員會將種子消毒藥劑配各縣委員會、並將其使用方法指導之（十三）種子消毒藥劑之分配、主要在鑿井地區

（一）爲期小麥及雜穀之增產起見、由道委員會配給各縣碳安二、〇〇〇噸、分配給農民、價款於小麥收穫後、由縣委員代收償還之（二）確年之使用、主要在鑿井地區（三）在實施增產對策地區、設置實施增產對策地區、設置實施指導地、每縣十處至三十處、以合理方法井二五〇〇眼、蓬萊大井五〇〇、小井二、五〇〇

招遠大井二五〇、小井七五〇、黃縣大井一〇〇、小井四〇〇、蓬萊大井一、一〇〇、小井二四〇〇、文登大井一〇〇、小井三〇〇、榮成大井五〇、小井一五〇、海陽大井小井（〇列）烟台大井五〇、小井五未、龍口大井五〇

△指導施肥

編成宣傳隊張貼廣告、分發傳單、展開指導運動、俾農民盡知施用方法（四）更於重點施實地區福山縣設置模範區一處、實施指導之

△本年各縣市區鑿井數目△

福山大井一、〇〇〇眼、小井二、五〇〇眼、牟平大井一五〇〇眼、小井小井五〇、威海大井二〇〇、小井五〇〇、共計大井六、四〇〇眼、小井一三六〇〇眼

△商況

股票

前場（三月八日）

◎大連[illegible]

品	放	中	收
[illegible]	二九九	[illegible]	三〇四
[illegible]	二〇〇	[illegible]	三〇四

	[illegible]	大價	小價	收盤
滿取	[illegible]	[illegible]	[illegible]	[illegible]
大新	[illegible]	[illegible]	[illegible]	[illegible]
大東	[illegible]	[illegible]	[illegible]	[illegible]
鐘紡	[illegible]	[illegible]	[illegible]	[illegible]
鐘新	[illegible]	[illegible]	[illegible]	[illegible]
日立	[illegible]	[illegible]	[illegible]	[illegible]
郵船	[illegible]	[illegible]	[illegible]	[illegible]
商船	[illegible]	[illegible]	[illegible]	[illegible]
帝人	[illegible]	[illegible]	[illegible]	[illegible]
日糖	[illegible]	[illegible]	[illegible]	[illegible]
日鑛	[illegible]	[illegible]	[illegible]	[illegible]
日石	[illegible]	[illegible]	[illegible]	[illegible]
鋼管	[illegible]	[illegible]	[illegible]	[illegible]
業	[illegible]	[illegible]	[illegible]	[illegible]
同新	[illegible]	[illegible]	[illegible]	[illegible]
滿鐵	[illegible]	[illegible]	[illegible]	—
同新	[illegible]	[illegible]	[illegible]	—
大機	—	—	—	—
同新	—	—	—	—
業	—	[illegible]	[illegible]	—
同新	—	—	—	—
瓦斯	—	—	—	—
同新	—	—	—	—
滿化	—	[illegible]	[illegible]	[illegible]
土木	—	[illegible]	[illegible]	[illegible]
郊外	—	—	—	—
電々	—	—	—	—
電乙	—	—	—	—
同新	—	—	—	—

◎奉天市滿取市況

	[illegible]	大價	小價	[illegible]
滿取	[illegible]	[illegible]	[illegible]	[illegible]
新東	[illegible]	[illegible]	[illegible]	[illegible]
鐘紡	[illegible]	[illegible]	[illegible]	[illegible]
鐘新	[illegible]	[illegible]	[illegible]	[illegible]
業	[illegible]	[illegible]	[illegible]	[illegible]
滿新	[illegible]	[illegible]	[illegible]	[illegible]
紡	[illegible]	[illegible]	[illegible]	[illegible]
煙草	[illegible]	[illegible]	[illegible]	[illegible]
亞	[illegible]	[illegible]	[illegible]	[illegible]
煙	[illegible]	[illegible]	[illegible]	[illegible]
業	—	—	—	—
電新	[illegible]	[illegible]	[illegible]	[illegible]
銀新	[illegible]	[illegible]	[illegible]	[illegible]
新船	[illegible]	[illegible]	[illegible]	[illegible]
五品	[illegible]	[illegible]	[illegible]	[illegible]
材	[illegible]	[illegible]	[illegible]	[illegible]
鐵	[illegible]	[illegible]	[illegible]	[illegible]
大興	[illegible]	[illegible]	[illegible]	[illegible]
電乙	[illegible]	[illegible]	[illegible]	[illegible]
同新	[illegible]	[illegible]	[illegible]	[illegible]
新取	—	—	—	—
工	[illegible]	[illegible]	[illegible]	[illegible]
土地	[illegible]	[illegible]	[illegible]	[illegible]
業	[illegible]	[illegible]	[illegible]	[illegible]
滿豪	[illegible]	[illegible]	[illegible]	—
大機	[illegible]	[illegible]	[illegible]	[illegible]
同新	[illegible]	[illegible]	[illegible]	[illegible]

第貳回富國債券第壹次抽籤當籤番號表

康德拾年參月壹日抽籤

第貳回富國債券第壹次抽籤當籤番號

當籤債券之償還元本及割增金自康德十年三月十日於滿洲中央銀行本店營業部支店出張所並代理店（國際稅代理店）支出

康德十年三月一日
經濟部

壹等
割增金　參千圓　(1)
計10個（各記號共通）

88517

貳等
割增金　五拾圓　(75)
計750個（各記號共通）

1,104 1,801 2,921 4,190 5,089 5,575 8,018 14,275 15,726 16,315 19,510 21,342 23,528 26,572 30,050 30,839 31,221 32,239 32,645 32,977 33,503 33,798 37,510 38,357 40,511

40,784 42,331 47,597 47,743 48,631 48,639 49,955 51,078 52,122 56,061 56,525 57,187 57,195 58,444 58,580 61,572 61,795 62,259 62,596 62,698 63,080 64,422 66,263 67,806 67,990

70,409 70,570 71,051 71,267 72,454 73,008 74,364 75,070 75,815 79,962 81,407 85,432 87,221 89,086 90,594 91,091 91,448 92,020 94,900 95,177 95,253 95,492 97,258 98,501 98,800

參等
割增金　五圓　(2,300)
計23,000圓（各記號共通）

46 61 62 111 142 284 305 320 339 509 530 550 566 595 648 678 680 701 722 789 796 819 846 906 939 941 1,027 1,036 1,042 1,111 1,137 1,169 1,378 1,379 1,387 1,398 1,505 1,513 1,524 1,571 1,600 1,610 1,618 1,629 1,658 1,663

1,729 1,736 1,750 1,775 1,824 1,835 1,849 1,858 1,882 2,008 2,124 2,186 2,264 2,351 2,378 2,460 2,502 2,514 2,531 2,548 2,578 2,601 2,635 2,656 2,742 2,806 2,899 2,904 2,996 3,000 3,036 3,041 3,079 3,100 3,209 3,284 3,307 3,346 3,432 3,438 3,518 3,520 3,533 3,579 3,675 3,724

3,731 3,800 4,088 4,111 4,115 4,151 4,211 4,226 4,254 4,493 4,521 4,523 4,667 4,693 4,708 4,748 4,775 4,872 4,923 4,930 4,967 4,977 5,004 5,125 5,176 5,262 5,379 5,405 5,424 5,430 5,436 5,466 5,496 5,504 5,577 5,617 5,632 5,646 5,716 5,777 5,782 5,784 5,848 5,958 6,113 6,117

6,193 6,270 6,292 6,298 6,385 6,413 6,520 6,534 6,556 6,567 6,575 6,639 6,688 6,692 6,798 6,825 6,887 6,916 6,960 7,053 7,059 7,065 7,075 7,081 7,111 7,161 7,162 7,221 7,292 7,379 7,404 7,416 7,433 7,455 7,467 7,496 7,499 7,525 7,553 7,559 7,588 7,592 7,718 7,768 7,794 7,819

7,854 7,866 7,891 7,900 8,023 8,048 8,239 8,267 8,272 8,421 8,446 8,476 8,501 8,513 8,536 8,539 8,625 8,683 8,694 8,716 8,743 8,804 8,826 8,836 8,881 8,891 8,905 8,996 9,036 9,056 9,079 9,082 9,116 9,163 9,184 9,188 9,301 9,352 9,363 9,423 9,425 9,430 9,475 9,481 9,576 9,604 9,663 9,683 9,702 9,735 9,825

9,897 9,998 10,030 10,097 10,110 10,215 10,265 10,346 10,382 10,418 10,556 10,585 10,616 10,617 10,659 10,683 10,798 10,899 10,931 10,974 11,024 11,124 11,150 11,156 11,195 11,211 11,294 11,296 11,421 11,435 11,522 11,554 11,558 11,590 11,643 11,661 11,681 11,712 11,774 11,903 11,933 11,948 11,949 11,956 11,957 11,982 12,000 12,026 12,051 12,196 12,251

12,324 12,397 12,410 12,434 12,586 12,606 12,794 12,838 12,858 12,894 12,938 12,990 12,995 13,007 13,023 13,086 13,166 13,369 13,402 13,411 13,453 13,603 13,629 13,650 13,698 13,707 13,765 13,832 13,896 13,904 13,916 13,943 13,986 14,000 14,001 14,059 14,085 14,108 14,181 14,277 14,297 14,298 14,352 14,368 14,406 14,424 14,452 14,498 14,544 14,712 14,756

14,816 14,843 14,864 14,989 15,235 15,273 15,312 15,324 15,356 15,459 15,497 15,500 15,510 15,558 15,569 15,573 15,582 15,623 15,743 15,804 15,818 15,833 15,889 15,891 15,915 15,937 15,961 15,993 15,994 16,072 16,206 16,233 16,259 16,313 16,333 16,414 16,415 16,487 16,544 16,597 16,640 16,686 16,899 16,922 16,961 16,986 16,987 17,020 17,027 17,036 17,121

17,166 17,238 17,246 17,249 17,356 17,368 17,372 17,378 17,380 17,408 17,440 17,448 17,463 17,520 17,619 17,672 17,673 17,684 17,685 17,756 17,758 17,790 17,938 17,960 18,038 18,082 18,145 18,315 18,396 18,554 18,562 18,577 18,593 18,609 18,641 18,659 18,663 18,713 18,725 18,737 18,744 18,757 18,765 18,771 18,813 18,855 18,860 18,927 18,938 18,974 19,087

19,212 19,239 19,271 19,276 19,329 19,402 19,481 19,507 19,515 19,532 19,562 19,565 19,714 19,739 19,749 19,764 19,781 19,790 19,795 19,884 19,888 19,927 19,928 19,945 19,977 19,992 20,064 20,075 20,166 20,181 20,189 20,334 20,353 20,364 20,369 20,393 20,448 20,500 20,518 20,556 20,575 20,603 20,610 20,613 20,697 20,719 20,759 20,803 20,825 20,889 20,927

20,943 20,951 21,073 21,082 21,108 21,118 21,237 21,256 21,601 21,640 21,710 21,842 21,843 21,878 22,010 22,050 22,145 22,243 22,256 22,262 22,307 22,340 22,378 22,403 22,407 22,409 22,447 22,456 22,524 22,602 22,608 22,628 22,686 22,782 22,827 22,834 22,895 22,900 22,901 22,964 22,971 22,994 23,000 23,052 23,109 23,119 23,140 23,151 23,225 23,253 23,259

23,275 23,302 23,308 23,345 23,376 23,436 23,495 23,505 23,570 23,635 23,697 23,705 23,775 23,790 23,821 23,837 23,841 23,888 23,915 23,989 24,013 24,014 24,027 24,039 24,061 24,071 24,101 24,115 24,138 24,245 24,266 24,288 24,322 24,377 24,425 24,467 24,477 24,483 24,496 24,497 24,511 24,633 24,658 24,670 24,671 24,789 24,799 24,905 24,936 24,940 24,953

24,967 24,976 25,043 25,116 25,178 25,181 25,191 25,194 25,348 25,354 25,371 25,376 25,392 25,472 25,486 25,493 25,501 25,520 25,549 25,651 25,695 25,721 25,725 25,807 25,897 26,007 26,023 26,180 26,223 26,296 26,343 26,360 26,406 26,428 26,488 26,537 26,564 26,576 26,635 26,644 26,697 26,721 26,722 26,789 26,791 26,803 26,817 26,867 27,048 27,083 27,121

27,204 27,217 27,248 27,274 27,341 27,349 27,373 27,387 27,394 27,402 27,409 27,440 27,442 27,596 27,636 27,643 27,671 27,684 27,720 27,859 27,943 28,000 28,036 28,073 28,103 28,122 28,226 28,280 28,341 28,371 28,482 28,524 28,527 28,544 28,590 28,600 28,606 28,650 28,672 28,733 28,749 28,790 28,842 28,859 28,941 28,934 29,011 29,019 29,047 29,058 29,083

29,109 29,142 29,166 29,167 29,257 29,289 29,311 29,366 29,372 29,397 29,472 29,510 29,555 29,571 29,590 29,613 29,622 29,666 29,794 29,800 29,803 29,879 29,897 29,920 29,960 29,975 30,036 30,037 30,059 30,066 30,073 30,128 30,156 30,161 30,184 30,199 30,266 30,297 30,444 30,473 30,520 30,521 30,524 30,537 30,564 30,579 30,620 30,628 30,689 30,707 30,715

30,741 30,750 30,811 30,886 30,930 31,011 31,074 31,167 31,170 31,182 31,241 31,244 31,259 31,288 31,437 31,439 31,450 31,494 31,513 31,524 31,530 31,544 31,548 31,600 31,604 31,693 31,699 31,750 31,786 31,824 31,831 31,833 31,961 32,020 32,028 32,038 32,047 32,098 32,150 32,165 32,182 32,189 32,220 32,225 32,230 32,409 32,443 32,480 32,488 32,492 32,494

32,503 32,526 32,528 32,613 32,639 32,797 32,826 32,830 32,854 32,861 33,025 33,083 33,085 33,095 33,123 33,168 33,190 33,198 33,313 33,317 33,324 33,352 33,429 33,475 33,579 33,636 33,660 33,786 33,916 33,972 34,060 34,064 34,135 34,139 34,159 34,184 34,204 34,235 34,280 34,285 34,344 34,346 34,400 34,609 34,707 34,740 34,770 34,776 34,780 34,783 34,800

34,821 34,833 34,834 34,888 34,943 34,955 34,964 34,989 35,016 35,029 35,071 35,105 35,217 35,305 35,329 35,348 35,569 35,608 35,618 35,629 35,689 35,761 35,846 35,917 35,976 35,997 36,026 36,038 36,042 36,055 36,085 36,182 36,196 36,200 36,222 36,265 36,277 36,434 36,465 36,483 36,595 36,642 36,735 36,818 36,824 36,837 36,848 36,858 36,866 36,935 36,999

37,000 37,001 37,076 37,114 37,204 37,276 37,376 37,462 37,486 37,525 37,554 37,641 37,917 37,919 37,951 37,954 38,031 38,059 38,078 38,105 38,223 38,229 38,242 38,256 38,269 38,298 38,331 38,419 38,421 38,445 38,482 38,507 38,516 38,537 38,582 38,592 38,677 38,682 38,745 38,785 38,829 38,832 38,911 38,944 39,015 39,026 39,041 39,149 39,217 39,236 39,240

39,305 39,338 39,340 39,357 39,461 39,516 39,781 39,785 39,791 39,807 39,810 39,835 39,840 39,858 39,878 39,879 39,902 39,913 39,959 40,018 40,065 40,123 40,128 40,159 40,308 40,311 40,341 40,410 40,490 40,528 40,621 40,675 40,723 40,736 40,771 40,789 40,792 40,840 40,865 40,891 40,892 41,038 41,058 41,168 41,229 41,241 41,279 41,280 41,334 41,335 41,371

41,385 41,413 41,488 41,538 41,592 41,675 41,774 41,808 41,981 41,999 42,000 42,023 42,042 42,049 42,075 42,144 42,149 42,150 42,233 42,234 42,239 42,345 42,426 42,445 42,453 42,487 42,502 42,515 42,524 42,536 42,647 42,655 42,666 42,683 42,721 42,734 42,758 42,791 42,819 42,833 42,855 42,856 42,926 42,954 43,005 43,058 43,087 43,162 43,212 43,233 43,292

43,327 43,336 43,416 43,474 43,507 43,561 43,585 43,686 43,694 43,696 43,713 43,714 43,830 43,865 43,954 43,956 43,983 44,087 44,097 44,122 44,243 44,255 44,290 44,297 44,375 44,406 44,456 44,459 44,467 44,475 44,522 44,533 44,549 44,647 44,649 44,657 44,712 44,764 44,778 44,783 44,791 44,827 44,845 44,847 44,882 44,900 44,909 45,014 45,029 45,052 45,055

45,118 45,139 45,173 45,281 45,301 45,321 45,483 45,512 45,687 45,711 45,848 45,925 46,019 46,077 46,090 46,097 46,119 46,150 46,283 46,296 46,327 46,359 46,412 46,445 46,510 46,522 46,577 46,618 46,645 46,748 46,796 46,836 46,857 47,036 47,069 47,188 47,201 47,225 47,248 47,296 47,355 47,373 47,432 47,484 47,498 47,503 47,530 47,629 47,679 47,721 47,728

47,763 47,769 47,791 47,864 47,920 47,926 48,009 48,060 48,080 48,118 48,256 48,284 48,301 48,355 48,383 48,407 48,476 48,518 48,610 48,721 48,743 48,825 48,901 48,903 49,006 49,039 49,150 49,256 49,299 49,301 49,410 49,485 49,488 49,502 49,536 49,682 49,691 49,707 49,768 49,801 49,811 49,882 49,903 49,921 49,938 49,942 50,008 50,034 50,053 50,057 50,063

50,150 50,165 50,192 50,210 50,242 50,243 50,283 50,302 50,304 50,311 50,372 50,434 50,563 50,749 50,838 50,871 50,941 50,958 50,983 51,043 51,075 51,448 51,487 51,602 51,638 51,711 51,724 51,765 51,923 51,930 51,941 52,041 52,094 52,248 52,325 52,338 52,472 52,505 52,581 52,624 52,659 52,679 52,688 52,860 52,877 52,890 52,969 52,976 53,011 53,172 53,200

53,217 53,224 53,286 53,290 53,307 53,377 53,404 53,610 53,661 53,671 53,885 53,908 53,934 53,968 54,058 54,082 54,141 54,200 54,209 54,213 54,261 54,267 54,334 54,423 54,447 54,556 54,603 54,647 54,660 54,776 54,906 54,913 54,924 54,950 54,968 55,016 55,033 55,121 55,140 55,181 55,188 55,197 55,220 55,244 55,313 55,366 55,415 55,441 55,490 55,508 55,521

55,623 55,739 55,759 55,844 55,957 55,975 55,976 56,016 56,044 56,051 56,101 56,105 56,127 56,151 56,156 56,159 56,284 56,311 56,317 56,321 56,325 56,357 56,358 56,404 56,481 56,483 56,491 56,545 56,655 56,656 56,658 56,682 56,922 56,941 56,976 57,052 57,062 57,138 57,154 57,188 57,220 57,224 57,232 57,306 57,315 57,318 57,321 57,352 57,356 57,432 57,539

57,576 57,672 57,771 57,787 57,797 57,867 57,872 57,944 58,058 58,087 58,103 58,136 58,192 58,202 58,242 58,273 58,293 58,391 58,402 58,420 58,421 58,594 58,612 58,640 58,673 58,705 58,722 58,731 58,828 58,983 59,012 59,020 59,044 59,183 59,257 59,258 59,316 59,365 59,403 59,408 59,434 59,443 59,448 59,558 59,603 59,619 59,633 59,744 59,765 59,817 59,818

59,867 59,907 59,963 59,981 60,028 60,057 60,085 60,086 60,089 60,090 60,202 60,232 60,278 60,341 60,465 60,486 60,681 60,695 60,756 60,797 60,959 61,002 61,014 61,038 61,188 61,283 61,374 61,378 61,407 61,439 61,465 61,529 61,536 61,603 61,671 61,672 61,757 61,794 61,924 61,980 62,007 62,041 62,243 62,372 62,399 62,417 62,424 62,444 62,563 62,565 62,584

62,588 62,616 62,682 62,720 62,749 62,818 62,836 62,845 62,998 63,048 63,067 63,129 63,131 63,163 63,209 63,336 63,345 63,358 63,363 63,455 63,533 63,592 63,603 63,631 63,756 63,764 63,813 63,851 63,870 63,881 63,975 63,990 64,024 64,030 64,054 64,118 64,134 64,149 64,178 64,191 64,207 64,275 64,301 64,341 64,367 64,696 64,833 64,835 64,856 64,950 64,977

64,990 64,994 65,026 65,053 65,069 65,071 65,296 65,307 65,327 65,338 65,392 65,402 65,454 65,456 65,499 65,609 65,612 65,662 65,669 65,678 65,717 65,812 65,852 65,934 65,954 65,956 66,034 66,089 66,095 66,097 66,141 66,297 66,320 66,368 66,427 66,476 66,541 66,559 66,573 66,577 66,581 66,627 66,636 66,652 66,669 66,671 66,730 66,796 66,825 66,938 66,944

66,962 66,963 66,987 66,993 67,017 67,088 67,163 67,214 67,235 67,246 67,263 67,272 67,372 67,434 67,438 67,460 67,472 67,479 67,515 67,547 67,562 67,576 67,636 67,640 67,642 67,644 67,645 67,694 67,706 67,752 67,810 67,924 67,951 67,974 68,036 68,092 68,122 68,126 68,140 68,146 68,164 68,167 68,168 68,170 68,313 68,326 68,417 68,425 68,449 68,509 68,584

68,590 68,599 68,609 68,649 68,764 68,842 68,933 68,967 69,090 69,103 69,137 69,154 69,236 69,282 69,391 69,424 69,471 69,528 69,555 69,559 69,569 69,576 69,590 69,618 69,624 69,654 69,655 69,699 69,744 69,78[illegible] 69,913 69,937 69,994 69,999 70,006 70,007 70,012 70,081 70,110 70,121 70,124 70,140 70,171 70,173 70,181 70,190 70,219 70,241 70,248 70,271 70,275

70,327 70,358 70,364 70,366 70,428 70,445 70,454 70,495 70,533 70,725 70,772 70,790 70,805 70,986 70,995 71,123 71,170 71,212 71,216 71,253 71,290 71,301 71,368 71,400 71,406 71,435 71,560 71,574 71,607 71,68[illegible] 71,687 71,780 71,902 71,927 71,[illegible]69 71,997 71,999 72,028 72,031 72,043 72,044 72,053 72,120 72,139 72,193 72,304 72,306 72,338 72,359 72,540 72,625

72,708 72,765 72,876 72,905 72,923 72,936 72,957 73,011 73,032 73,039 73,058 73,078 73,126 73,152 73,166 73,179 73,186 73,195 73,213 73,387 73,391 73,413 73,442 73,455 73,474 73,662 73,675 73,693 73,713 73,715 73,741 73,770 73,857 73,930 73,960 73,975 74,025 74,065 74,089 74,143 74,300 74,388 74,449 74,485 74,581 74,621 74,651 74,699 74,709 74,710 74,773

74,808 74,833 74,882 74,932 75,076 75,092 75,220 75,238 75,271 75,324 75,332 75,431 75,449 75,554 75,638 75,645 75,996 76,044 76,045 76,105 76,117 76,215 76,288 76,341 76,380 76,422 76,461 76,506 76,533 76,534 76,663 76,732 76,834 76,893 76,896 76,897 76,899 76,962 76,985 77,125 77,198 77,211 77,215 77,391 77,406 77,416 77,429 77,603 77,632 77,660 77,692

77,774 77,778 77,802 77,836 77,855 77,861 77,888 77,920 77,963 78,073 78,120 78,208 78,262 78,266 78,355 78,431 78,604 78,672 78,734 78,826 78,832 78,852 78,877 78,944 78,974 78,998 79,025 79,105 79,132 79,192 79,237 79,272 79,277 79,297 79,316 79,322 79,330 79,436 79,452 79,494 79,501 79,550 79,581 79,583 79,591 79,596 79,606 79,897 79,902 79,904 79,990

80,036 80,060 80,212 80,213 80,260 80,281 80,413 80,945 81,024 81,033 81,091 81,173 81,297 81,301 81,311 81,344 81,393 81,443 81,449 81,459 81,522 81,598 81,630 81,708 81,759 81,820 81,842 81,914 81,915 81,933 81,977 82,078 82,126 82,167 82,215 82,223 82,228 82,305 82,320 82,337 82,440 82,460 82,496 82,508 82,643 82,672 82,673 82,748 82,759 82,794 82,824

82,848 82,862 82,888 82,922 82,927 82,949 82,954 83,021 83,061 83,064 83,069 83,081 83,152 83,315 83,317 83,350 83,399 83,450 83,488 83,528 83,580 83,587 83,610 83,856 83,858 84,018 84,020 84,127 84,191 84,233 84,244 84,247 84,261 84,293 84,339 84,373 84,379 84,401 84,451 84,458 84,559 84,590 84,635 84,636 84,677 84,713 84,721 84,794 84,890 84,919 85,003

85,021 85,051 85,100 85,104 85,119 85,146 85,172 85,223 85,231 85,283 85,297 85,399 85,509 85,576 85,656 85,657 85,699 85,725 85,770 85,791 85,851 85,854 85,888 85,929 85,942 86,026 86,027 86,056 86,079 86,163 86,174 86,213 86,220 86,255 86,278 86,323 86,363 86,514 86,520 86,577 86,613 86,643 86,772 86,785 86,859 86,905 87,006 87,107 87,127 87,161 87,366

87,419 87,554 87,587 87,591 87,609 87,613 87,621 87,646 87,776 87,798 87,814 87,914 87,980 88,034 88,043 88,141 88,149 88,207 88,333 88,340 88,395 88,443 88,473 88,484 88,560 88,571 88,589 88,655 88,747 88,760 88,776 88,827 88,842 88,858 88,863 88,865 88,914 88,936 88,973 89,016 89,082 89,160 89,164 89,249 89,300 89,342 89,357 89,527 89,528 89,551 89,575

89,611 89,663 89,720 89,770 89,786 89,801 89,827 89,853 89,860 89,880 89,8[illegible]5 89,887 89,906 89,990 90,155 90,269 90,285 90,313 90,325 90,340 90,521 90,525 90,535 90,556 90,670 90,680 90,706 90,735 90,744 90,755 90,779 90,806 90,819 90,835 90,874 90,892 90,910 90,972 91,031 91,034 91,090 91,105 91,114 91,115 91,230 91,330 91,338 91,437 91,607 91,613 91,618

91,619 91,629 91,652 91,662 91,690 91,693 91,743 91,802 91,812 91,853 91,914 [illegible],963 92,064 92,130 92,193 92,271 92,277 92,293 92,310 92,353 92,357 92,407 92,450 92,466 92,477 92,505 92,613 92,629 92,749 92,752 92,763 92,803 92,814 92,826 93,030 93,071 93,155 93,156 93,164 93,198 93,249 93,255 93,323 93,346 93,363 93,391 93,407 93,411 93,424 93,505 93,540

93,582 93,583 93,639 93,668 93,691 93,715 93,761 93,868 93,887 93,896 93,900 93,967 94,168 94,181 94,204 94,299 94,345 94,349 94,382 94,402 94,425 94,469 94,508 94,525 94,548 94,567 94,571 94,575 94,635 94,746 94,756 94,816 94,884 94,910 94,917 94,922 94,931 94,976 95,064 95,111 95,237 95,246 95,317 95,386 95,420 95,489 95,503 95,513 95,601 95,781 95,805

95,807 95,891 95,914 95,934 95,937 95,950 95,961 96,052 96,146 96,198 96,335 96,350 96,358 96,512 96,514 96,528 96,617 96,673 96,699 96,744 96,775 96,790 96,856 96,936 96,953 96,961 96,989 97,092 97,199 97,227 97,267 97,312 97,348 97,429 97,527 97,533 97,550 97,571 97,718 97,722 97,724 97,849 97,853 97,864 97,892 97,943 97,961 98,056 98,073 98,161 98,205

93,210 98,269 98,303 98,378 98,408 98,475 98,500 98,563 98,576 98,646 98,685 98,695 98,754 99,006 99,055 99,067 99,217 99,243 99,389 99,436 99,612 99,708 99,748 99,820 99,851

頭痛聖藥
新腦
醫學博士 森田資孝先生贊許
帽子牌商標
立止頭痛！靈効如神!!
腦新如遇頭腦疼痛非常難忍時、頭目眩暈神智昏迷時、或讀書過度精神疲倦時及惡醉宿酒未醒時、倘速服腦新可立見奇効、其効若響、服後三分鐘、頓覺頭目爽快神智清新、苦痛若失、有如夜月秋遊能有心曠神怡之妙、此偉績確爲本劑獨具之特長、且雖連續服用、對於腦神經或心臟胃腸等、決無副作用、亦無影響、孕婦服用亦無害
主治 偏正頭痛・頭迷眼花・精神鬱悶・宿酒惡醉・頭[illegible]神疲乏・腦神經痛・面神經痛・暈車
包裝 [illegible]
★★★ [illegible]
製造 荒川長太郎合名會社
發賣元 新京藥品株式會社

有獎滿洲儲蓄債券當籤番號

◎支拂場所 本行本支店出張所及郵政局

康德十年三月　滿洲興業銀行

第三回（九次）
甲、乙、丙各記號共通
◎支拂開始 三月二十日

一等（壹千圓）
11112
22744

二等（壹百圓）
19501 35426 47892
65938 76682

三等（拾圓）
1897 1962 3829 5125 17054 18275 20528 27706 32657 36162 39149 61643 62310
63106 66651 70085 71321 71810 81222 82973 84488 84670 90039 95797 99735

四等（五圓）
699 2610 2648 2726 6087 6126 7297 7951 8280 11419 12089 13598 15072 15805 15973 15991 18467 19406 19604 19692 20128 20570 20753 20993 21933 22297 23468 23736 24897 26224 26737 26845 28031 29734
33539 34279 34289 36034 38633 41126 44151 45177 45530 45744 45853 46440 46912 48292 50386 51273 51696 53234 53487 53691 54065 56998 57009 57074 57955 58449 60171 61020 62302 62401 63104 63753 64335 64672
65019 65289 65867 66511 66558 69286 70502 70650 71903 72298 72950 73441 75419 75960 76033 78863
81950 83825 84226 85968 89276 90009 90347 91557 92941 94605 95000 95602 97005 97599 98246 99476

割增金十分（附獎金份）
134 1137 1322 1484 1635 2049 2345 2466 2682 3172 3298 3491 5319 5592 6275 7164 7763
8040 8223 8420 8891 9308 10075 10135 10810 10947 11356 11998 12303 12963 14141 15148 15843 16029
16076 16556 16691 17090 17441 18194 18634 18658 18707 19710 21096 21757 22353 22376 22515 23828 24205 24321 25062 25530 26021 26731 26783 27124 27242 27314 27673 28790 29935 30124 30395 31386 31774 32329 32615 34438 35156 35939
36212 36323 36757 38103 38136 38763 39424 41165 41255 42037 42857 42967 45364 46316 47053 47215 47594 48682 49001 49322 49587 51049 51661 51705 53362 53693 54404 57024 57289 57949 58556 58945 59125 59520 60481 61438 61689 61823
62384 62857 63001 63690 64324 64603 65039 66779 66814 67223 67570 68179 68620 68633 69046 69114 69158 69302 69320 69460 69919 69953 70391 70567 70995 71012 72028 72144 72927 73982 74188 74404 75355 75716 76025 76071 76108 77210 77445 77623 78491 78503 79852 80306
80379 80565 81649 81849 81955 82474 83944 84220 85158 85269 85835 87202 87208 87517 88220 90643 91791 91901 92377 93109 93360 93825 94242 94915 94976 95209 95362 95579 95690 96715 96817 98275 98660 98761 99047 99201 99486 99562 99716

第八回（四次）
甲、乙、丙、丁各記號共通
◎支拂開始 三月二十五日

一等（壹千圓）
244

二等（壹百圓）
498 16128 24210 51784
75925 78750 79105

三等（五拾圓）
1001 2041 14934 27864 30179 32625 34246 42517
50607 67143 69931 85926 87300 88106 89653

四等（拾圓）
4128 4358 4408 4659 5817 11771
13514 14077 14503 16738 17670 18458
18751 20426 21914 22040 22514 22970 23013 23169 23632 25787 33743 34989 37392 37548 37594 38408 39452 39612 40378 43044 44714 45712 45726 45792 46490 46563 47001 47445 47531 48953 49569 51483
52425 52865 53487 53960 56469 56582 57065 59192 59395 62929 64275 64757 65486 68016 68137 70484 70957 71769 75640 78447 79413 82244 82714 87631 88667 89812 91515 92398 94617 97682 98930

割增金十分（附獎金份）
834 1291 1881 2073 2269 2591 2872 3211
3956 3991 4723 4895 4988 5419 5552 5733
6067 6108 6681 6710 6735 6872 7406 7513 7754 8012 8126 8916 8950 8976 9141 9734 10180 10228 10389 10591 10628 10671 10675 10840 11274 11290 11327 11553 11674 11730 12016 12235 12624 12682 12691 12793 12807 13071 13358 13893 13903 14069 14558 14658
15110 15219 15483 15713 15992 16590 16750 16819 17352 17615 18548 18660 18848 19388 19887 20933 21142 21414 22111 22443 22543 22792 24212 24729 24800 24974 25117 25148 26334 27187 27202 27260 27373 27374 27403 27464 27508 27805 28321 28334 28357 28574 28737 28762
29236 29866 29968 31249 31389 31424 31631 31760 31766 31844 32690 33424 33765 33880 34043 34051 34080 34986 35011 35242 35553 35630 35948 36441 36839 37023 37054 37201 37304 37451 37555 37752 38198 39142 39407 39523 39880 40242 40438 40830 41483 41675 41681 42252
42286 43[illegible]7 43279 43403 44116 44157 44287 44348 44613 44631 45350 45551 45910 46021 47371 47372 47716 47889 48107 48247 48248 48571 49410 49443 51928 52098 52304 52824 53497 53571 53868 54006 55055 55141 55487 55829 56058 56267 56270 56369 56515 56621 57232 57292
57428 57537 57768 58065 58644 59835 60044 60659 60696 60872 61064 61294 62368 62707 63209 63343 63765 63884 63929 64479 64947 65439 65520 65604 65647 66170 66216 66573 66715 67270 67705 67714 67927 68022 68507 68674 68934 69357 69364 69413 69596 69615 69781 69838
70137 70281 70493 71510 71774 71787 72222 72251 72417 72627 74482 74596 74801 75145 75681 75816 75972 76338 76339 77701 77781 78166 78243 78426 78910 79150 79530 79979 80028 80605 81084 81424 81671 81814 82049 82281 82762 82862 82949 83501 83694 84203 86086 86528
86715 86807 87208 87242 88236 88921 89598 89934 90058 90197 90575 90580 90585 91018 91613 92023 92390 93013 93889 94139 94157 94680 95204 95561 95703 95720 95883 96058 97043 97310 97434 97519 98459 98505 98694 98705 99156 99166 99346 99427 99920 99943

第十一回（一次）
甲、乙、丙、丁、戊各記號共通
◎支拂開始 三月二十五日

一等（[illegible]千圓）
20178
98933

二等（壹百圓）
3275 13080 34234 37472 50917 57793
68562 70354 91995 94975 97661 99722

三等（五拾圓）
536 22230 22881 28723 32186 34786 36074 47227 49712 51371 51667 55873
56595 64779 65319 72908 75028 80864 86468 90139 94227 97192 98127 99493

四等（拾圓）
156 1976 2017 2919 3239 3976 4226 5490 6260 7307 8040 8150 11732 11979 12239 13293 14600 14704 15413 17539 17818 17840 17856 20053 21340 22142 23044 23345 23461 23854 27141 27969 28202 28208 29968 31276 34076 34116 36565 37080
37833 39501 41508 43293 43840 44805 45665 46000 48345 49568 49956 50069 50389 51240 51283 51285 51797 52910 53493 54096 56663 57522 58083 58586 60194 60255 60569 61275 62973 64296 64628 65272 65402 67731 69340 69436 71599 71736 73617 73753
73892 74382 74480 75907 77504 77941 79081 79922 80494 80541 81610 82350 82749 83003 83623 84377 84831 85848 86581 86869
87872 89554 89794 89889 90547 91404 92060 92241 93193 94511 94761 95011 95336 96048 96498 97362 98462 98570 99167 99293

割增金十分（附獎金份）
206 830 1213 1463 1741 2505 2533 3764 4522 4736 5019 5053 5664 6395 7194 7471 7574 7906 7922 7973 8451
8486 8954 9183 9868 9930 11040 11606 11723 14316 14595 15109 15542 15628 15857 16213 16402 16483 17900 18113 18178 18315
18646 18655 19843 20172 20285 20403 20844 20916 21641 21996 22173 22407 22580 24008 24069 25004 25009 25053 25256 25333 25458 25925 25938 25982 26392 26495 27906 28139 28576 28971 29020 30837 3169[illegible] 3170[illegible] 33166 33734 33799 34032 34097 34906 35468 35[illegible] 36[illegible] 36338
36424 36624 37056 37057 37216 37916 37960 38216 38693 39006 40016 40181 40678 41147 41227 41296 41484 41688 42033 42046 42180 42386 42428 42491 42538 42941 44252 44286 44584 44860 45026 45827 46582 46946 48304 48[illegible]93 48768 4[illegible]377 49295 49910 50974 51478 51600 52110
53293 53658 54111 54407 54570 54874 54997 55036 55212 55426 55556 55673 55954 55999 56369 56603 56679 56722 56783 56805 56971 57239 57943 58015 58590 59630 59680 59707 60475 60655 61356 61711 61791 61963 62108 62887 63458 [illegible] [illegible] [illegible] [illegible] 65594 [illegible] [illegible]
67709 67790 68198 68389 68763 68984 69315 70680 71094 72305 72542 74551 74627 74919 74929 75007 75973 76506 76710 77695 77795 78123 79109 79182 79236 79583 80034 80675 80912 81008 81224 81329 82091 82252 82379 82919 84262 85022 [illegible] [illegible] [illegible] [illegible]
87180 87193 88484 88625 88702 88892 89009 89291 89437 89842 89927 90367 90573 90959 90975 91153 91277 91376 91467 91997 92243 92686 93089 93107 93124 93921 94167 94346 94458 94477 94997 96009 96033 96105 96400 96415 97804 97617 97723 98091 [illegible]